Α.Π. :416008
Ημ/νία Πρ. :18-09-2026

ΕΛΛΗΝΙΚΗ ΔΗΜΟΚΡΑΤΙΑ ΥΠΟΥΡΓΕΙΟ ΠΟΛΙΤΙΣΜΟΥ ΓΕΝΙΚΗ ΔΙΕΥΘΥΝΣΗ ΑΝΑΣΤΗΛΩΣΗΣ ΜΟΥΣΕΙΩΝ ΚΑΙ ΤΕΧΝΙΚΩΝ ΕΡΓΩΝ **ΥΠΗΡΕΣΙΑ ΝΕΩΤΕΡΩΝ ΜΝΗΜΕΙΩΝ & ΤΕΧΝ. ΕΡΓΩΝΑΤΤΙΚΗΣ, ΑΝΑΤ. ΣΤΕΡΕΑΣ ΕΛΛΑΔΑΣ & ΚΥΚΛΑΔΩΝ** Ταχ. Δ/νση : Κλεψύδρας 1 και Λυσίου Ταχ. Κώδικας : 105 55 – Αθήνα Πληροφορίες : Ν. Αργυρίου Τηλέφωνο : 210-3253059 E-mail :ynmteaasek@culture.gr	**ΔΙΑΚΗΡΥΞΗ** **ΗΛΕΚΤΡΟΝΙΚΟΥ ΔΙΑΓΩΝΙΣΜΟΥ ΜΕ ΑΝΟΙΚΤΗ ΔΙΑΔΙΚΑΣΙΑ ΑΝΩ ΤΩΝ ΟΡΙΩΝ** Τίτλος: Υπηρεσίες Φύλαξης των εγκαταστάσεων και του περιβάλλοντος χώρου των κτηρίων του πρώην Βασιλικού Κτήματος Τατοΐου **CPV:** 79713000-5

Διακήρυξη για:
Υπηρεσίες Φύλαξης των εγκαταστάσεων και του περιβάλλοντος χώρου των κτηρίων του πρώην Βασιλικού Κτήματος Τατοΐου

με Ανοικτή Διαδικασία μέσω ΕΣΗΔΗΣ, σύμφωνα με το άρθρο 27 του ν.4412/2016, όπως τροποποιήθηκε και ισχύει,

Εκτιμώμενη αξία σύμβασης, μη συμπεριλαμβανομένου Φ.Π.Α.: 2.596.052,32 €
Συνολικό ποσό σύμβασης με Φ.Π.Α. 24%: 3.219.104,88 €

Κριτήριο Ανάθεσης: η πλέον συμφέρουσα από οικονομική άποψη προσφορά βάσει βέλτιστης σχέσης ποιότητας τιμής

Καταληκτική Ημερομηνία Υποβολής Προσφορών: 20/10/2026

Ημερομηνία Αποσφράγισης των Προσφορών: 26/10/2026

Περιεχόμενα

ΠΕΡΙΕΧΌΜΕΝΑ **2**

1. ΑΝΑΘΕΤΟΥΣΑ ΑΡΧΗ ΚΑΙ ΑΝΤΙΚΕΙΜΕΝΟ ΣΥΜΒΑΣΗΣ **4**

1.1 ΣΤΟΙΧΕΊΑ ΑΝΑΘΈΤΟΥΣΑΣ ΑΡΧΉΣ 4
1.2 ΣΤΟΙΧΕΊΑ ΔΙΑΔΙΚΑΣΊΑΣ - ΧΡΗΜΑΤΟΔΌΤΗΣΗ 4
1.3 ΣΥΝΟΠΤΙΚΉ ΠΕΡΙΓΡΑΦΉ ΦΥΣΙΚΟΎ ΚΑΙ ΟΙΚΟΝΟΜΙΚΟΎ ΑΝΤΙΚΕΙΜΈΝΟΥ ΤΗΣ ΣΎΜΒΑΣΗΣ 5
1.4 ΘΕΣΜΙΚΌ ΠΛΑΊΣΙΟ 6
1.5 ΠΡΟΘΕΣΜΊΑ ΠΑΡΑΛΑΒΉΣ ΠΡΟΣΦΟΡΏΝ ΚΑΙ ΔΙΕΝΈΡΓΕΙΑ ΔΙΑΓΩΝΙΣΜΟΎ 10
1.6 ΔΗΜΟΣΙΌΤΗΤΑ 11
1.7 ΑΡΧΈΣ ΕΦΑΡΜΟΖΌΜΕΝΕΣ ΣΤΗ ΔΙΑΔΙΚΑΣΊΑ ΣΎΝΑΨΗΣ 11

2. ΓΕΝΙΚΟΙ ΚΑΙ ΕΙΔΙΚΟΙ ΟΡΟΙ ΣΥΜΜΕΤΟΧΗΣ **12**

2.1 ΓΕΝΙΚΈΣ ΠΛΗΡΟΦΟΡΊΕΣ 12
2.1.1 Έγγραφα της σύμβασης *12*
2.1.2 Επικοινωνία - Πρόσβαση στα έγγραφα της Σύμβασης *12*
2.1.3 Παροχή Διευκρινίσεων *12*
2.1.4 Γλώσσα *14*
2.1.5 Εγγυήσεις *14*
2.1.6 Προστασία Προσωπικών Δεδομένων *15*
2.1.7 Γνώση τοπικών συνθηκών – υποχρέωση επίσκεψης στο χώρο *15*
2.2 ΔΙΚΑΊΩΜΑ ΣΥΜΜΕΤΟΧΉΣ – ΚΡΙΤΉΡΙΑ ΠΟΙΟΤΙΚΗΣ ΕΠΙΛΟΓΉΣ 16
2.2.1 Δικαίωμα συμμετοχής *16*
2.2.2 Εγγύηση συμμετοχής *16*
2.2.3 Λόγοι αποκλεισμού *17*
2.2.4 Καταλληλότητα άσκησης επαγγελματικής δραστηριότητας *22*
2.2.5 Οικονομική και Χρηματοοικονομική επάρκεια *23*
2.2.6 Τεχνική και Επαγγελματική ικανότητα *24*
2.2.7 Πρότυπα διασφάλισης ποιότητας *25*
2.2.8 Στήριξη στην ικανότητα τρίτων – Υπεργολαβία *24*
2.2.9 Κανόνες απόδειξης ποιοτικής επιλογής *26*
2.2.9.1 Προκαταρκτική απόδειξη κατά την υποβολή προσφορών 27
2.2.9.2 Αποδεικτικά μέσα 28
2.3 ΚΡΙΤΉΡΙΑ ΑΝΆΘΕΣΗΣ 38
2.3.1 Κριτήριο ανάθεσης *38*
2.4 ΚΑΤΆΡΤΙΣΗ-ΠΕΡΙΕΧΌΜΕΝΟ ΠΡΟΣΦΟΡΏΝ 40
2.4.1 Γενικοί όροι υποβολής προσφορών *40*
2.4.2 Χρόνος και Τρόπος υποβολής προσφορών *40*
2.4.3 Περιεχόμενα Φακέλου «Δικαιολογητικά Συμμετοχής-Τεχνική Προσφορά» *44*
2.4.3.1 Δικαιολογητικά Συμμετοχής *44*
2.4.3.2 Τεχνική Προσφορά *44*
2.4.4 Περιεχόμενα Φακέλου «Οικονομική Προσφορά» / Τρόπος σύνταξης και υποβολής οικονομικώνπροσφορών *44*
2.4.5 Χρόνος ισχύος των προσφορών *45*
2.4.6 Λόγοι απόρριψης προσφορών *46*

3. ΔΙΕΝΕΡΓΕΙΑ ΔΙΑΔΙΚΑΣΙΑΣ - ΑΞΙΟΛΟΓΗΣΗ ΠΡΟΣΦΟΡΩΝ **48**

3.1 ΑΠΟΣΦΡΆΓΙΣΗ ΚΑΙ ΑΞΙΟΛΌΓΗΣΗ ΠΡΟΣΦΟΡΏΝ 48
3.2 ΠΡΌΣΚΛΗΣΗ ΥΠΟΒΟΛΉΣ ΔΙΚΑΙΟΛΟΓΗΤΙΚΏΝ ΠΡΟΣΩΡΙΝΟΎ ΑΝΑΔΌΧΟΥ – ΔΙΚΑΙΟΛΟΓΗΤΙΚΆ ΠΡΟΣΩΡΙΝΟΎ ΑΝΑΔΌΧΟΥ 50
3.3 ΚΑΤΑΚΎΡΩΣΗ – ΣΎΝΑΨΗ ΣΥΜΒΑΣΗΣ 52
3.4 ΠΡΟΔΙΚΑΣΤΙΚΈΣ ΠΡΟΣΦΥΓΈΣ – ΠΡΟΣΩΡΙΝΉ ΚΑΙ ΟΡΙΣΤΙΚΉ ΔΙΚΑΣΤΙΚΉ ΠΡΟΣΤΑΣΊΑ 53
3.5 ΜΑΤΑΊΩΣΗ ΔΙΑΔΙΚΑΣΊΑΣ 55

4. ΟΡΟΙ ΕΚΤΕΛΕΣΗΣ ΤΗΣ ΣΥΜΒΑΣΗΣ **57**

4.1 ΕΓΓΥΉΣΕΙΣ ΚΑΛΉΣ ΕΚΤΈΛΕΣΗΣ 57
4.2 ΣΥΜΒΑΤΙΚΌ ΠΛΑΊΣΙΟ – ΕΦΑΡΜΟΣΤΈΑ ΝΟΜΟΘΕΣΊΑ 57
4.3 ΌΡΟΙ ΕΚΤΈΛΕΣΗΣ ΤΗΣ ΣΥΜΒΑΣΗΣ 57

4.4 Υπεργολαβία 58
4.5 Τροποποίηση σύμβασης κατά τη διάρκειά της 59
4.6 Δικαίωμα μονομερούς λύσης της σύμβασης 59

5. ΕΙΔΙΚΟΙ ΟΡΟΙ ΕΚΤΕΛΕΣΗΣ ΤΗΣ ΣΥΜΒΑΣΗΣ 60

5.1 Τρόπος πληρωμής 60
5.2 Κήρυξη οικονομικού φορέα εκπτώτου - Κυρώσεις 61
5.3 Διοικητικές προσφυγές κατά τη διαδικασία εκτέλεσης των συμβάσεων 62
5.4 Δικαστική επίλυση διαφορών 62

6. ΧΡΟΝΟΣ ΚΑΙ ΤΡΟΠΟΣ ΕΚΤΕΛΕΣΗΣ 63

6.1 Παρακολούθηση της σύμβασης 63
6.2 Διάρκεια σύμβασης 63
6.3 Παραλαβή του αντικειμένου της σύμβασης 63
6.4 Απόρριψη παραδοτέων –Αντικατάσταση 64
6.5 Αναπροσαρμογή τιμής 65

ΠΑΡΑΡΤΗΜΑΤΑ 66

ΠΑΡΑΡΤΗΜΑ I –Συνοπτική Περιγραφή Φυσικού Αντικειμένου της Σύμβασης 66
ΠΑΡΑΡΤΗΜΑ II – Ειδική Συγγραφή Υποχρεώσεων 74
ΠΑΡΑΡΤΗΜΑ III –ΕΕΕΣ 79
ΠΑΡΑΡΤΗΜΑ IV – Υπόδειγμα Οικονομικής Προσφοράς 80
ΠΑΡΑΡΤΗΜΑ V – Υποδείγματα Εγγυητικών Επιστολών 84
ΠΑΡΑΡΤΗΜΑ VI – ΕΝΗΜΕΡΩΣΗ ΓΙΑ ΤΗΝ ΠΡΟΣΤΑΣΙΑ ΠΡΟΣΩΠΙΚΩΝ ΔΕΔΟΜΕΝΩΝ 86
ΠΑΡΑΡΤΗΜΑ VII – Υπόδειγμα περιεχομένου Υ.Δ. περί μη ρωσικής εμπλοκής 87
ΠΑΡΑΡΤΗΜΑ VIII – ΣΧΕΔΙΟ ΣΥΜΒΑΣΗΣ 88

1. ΑΝΑΘΕΤΟΥΣΑ ΑΡΧΗ ΚΑΙ ΑΝΤΙΚΕΙΜΕΝΟ ΣΥΜΒΑΣΗΣ

1.1 Στοιχεία Αναθέτουσας Αρχής

Επωνυμία	Υπουργείο Πολιτισμού, Γενική Διεύθυνση Αναστήλωσης, Μουσείων και Τεχνικών Έργων, **Υπηρεσία Νεωτέρων Μνημείων και Τεχνικών Έργων Αττικής, Ανατ. Στερεάς Ελλάδας και Κυκλάδων**
Αριθμός Φορολογικού Μητρώου (Α.Φ.Μ.)	090283815
Κωδικός ηλεκτρονικής τιμολόγησης	1022.0000000000.0034
Ταχυδρομική διεύθυνση	Κλεψύδρας 1 και Λυσίου, Πλάκα
Πόλη	ΑΘΗΝΑ
Ταχυδρομικός Κωδικός	10555
Χώρα	ΕΛΛΑΔΑ
Κωδικός NUTS	EL303
Τηλέφωνο	2103253059
Ηλεκτρονικό Ταχυδρομείο (e-mail)	ynmteaasek@culture.gr
Αρμόδιος για πληροφορίες	Αναστασία Γεωργιάδου
Γενική Διεύθυνση στο διαδίκτυο (URL)	http://www.culture.gov.gr
Διεύθυνση του προφίλ αγοραστή στο διαδίκτυο (URL)	http://www.culture.gov.gr

Είδος Αναθέτουσας Αρχής
Η Αναθέτουσα Αρχή είναι Υπουργείο και ανήκει στην Κεντρική Κυβέρνηση.

Κύρια δραστηριότητα Α.Α.
Η κύρια δραστηριότητα της Αναθέτουσας Αρχής είναι οι Δημόσιες Υπηρεσίες Πολιτισμού. Εφαρμοστέο εθνικό δίκαιο είναι το ελληνικό.

Στοιχεία Επικοινωνίας

α) Τα έγγραφα της σύμβασης είναι διαθέσιμα για ελεύθερη, πλήρη, άμεση & δωρεάν ηλεκτρονική πρόσβαση μέσω της διαδικτυακής πύλης (www.promitheus.gov.gr) του ΟΠΣ ΕΣΗΔΗΣ.

β) Κάθε είδους επικοινωνία και ανταλλαγή πληροφοριών πραγματοποιείται μέσω του ΕΣΗΔΗΣ Προμήθειες και Υπηρεσίες (εφεξής ΕΣΗΔΗΣ), το οποίο είναι προσβάσιμο από τη Διαδικτυακή Πύλη (www.promitheus.gov.gr) του ΟΠΣ ΕΣΗΔΗΣ.

1.2 Στοιχεία Διαδικασίας - Χρηματοδότηση

Είδος διαδικασίας
Ο διαγωνισμός θα διεξαχθεί με την ανοικτή διαδικασία του άρθρου 27 του ν. 4412/16, άνω των ορίων του αρ. 5 του Ν. 4412/2016 και με τις διαδικασίες του άρ. 36 του ίδιου Νόμου για την «Υποχρέωση χρήσης – Λειτουργία ΕΣΗΔΗΣ».

Χρηματοδότηση της σύμβασης

Φορέας χρηματοδότησης της παρούσας σύμβασης είναι το Υπουργείο Πολιτισμού.

Για την παρούσα διαδικασία έχει εκδοθεί η υπ΄ αριθ. ΥΠΠΟ/371389/3.9.2026 Απόφαση «Έγκριση Ανάληψης Πολυετούς Υποχρέωσης» για τα έτη 2026, 2027, 2028 και 2029, σε βάρος των πιστώσεων του ΑΛΕ 2420911001 από τον Προϋπολογισμό του Υπουργείου Πολιτισμού του Φορέα/Ειδικού Φορέα 1022.204.00.000.00 (ΑΔΑ: 6ΖΨΔ46ΝΚΟΤ-ΗΗΕ και ΑΔΑΜ: 26REQ019721310) για το συνολικό ποσό των 3.219.104,88 € και η υπ' αριθ. ΥΠΠΟ/398790/9.9.2026 Βεβαίωση για την πραγματοποίηση της δαπάνης (μηδενική καταβολή για το έτος 2026) με ΑΔΑ: 6ΖΜ746ΝΚΟΤ-ΗΤΨ.

1.3 Συνοπτική Περιγραφή φυσικού και οικονομικού αντικειμένου της σύμβασης

Αντικείμενο της σύμβασης είναι η παροχή υπηρεσιών φύλαξης των χώρων του πρώην Βασιλικού Κτήματος Τατοΐου, περιλαμβανομένου του περιβάλλοντος χώρου των κτηρίων, καθώς και των εγκαταστάσεων και έργων υποδομής που βρίσκονται στην περίμετρό του (υποσταθμοί, βιολογικός καθαρισμός, δεξαμενές κ.α.), αρμοδιότητας του ΥΠ.ΠΟ.

Σημειώνεται ότι όλα τα κτήρια του Κτήματος έχουν χαρακτηρισθεί νεώτερα μνημεία και όλο το Κτήμα έχει χαρακτηρισθεί ως Ιστορικός τόπος (ΦΕΚ 1620/Β/2003) και προστατεύονται από τις διατάξεις του Ν. 4858/2021 «Κύρωση κώδικα νομοθεσίας για την προστασία των Αρχαιοτήτων και εν γένει της πολιτιστικής κληρονομιάς».

Οι παρεχόμενες υπηρεσίες κατατάσσονται στον ακόλουθο κωδικό του Κοινού Λεξιλογίου δημοσίων συμβάσεων (CPV) : 79713000-5 – Υπηρεσίες φύλαξης.

Οι παρεχόμενες υπηρεσίες με τον ενδεικτικό προϋπολογισμό είναι:

ΕΝΔΕΙΚΤΙΚΟΣ ΠΡΟΫΠΟΛΟΓΙΣΜΟΣ

Α/Α	ΠΕΡΙΓΡΑΦΗ ΥΠΗΡΕΣΙΑΣ	ΣΥΝΟΛΙΚΟ ΜΗΝΙΑΙΟ ΚΟΣΤΟΣ (€)	ΜΗΝΕΣ	ΣΥΝΟΛΟ (€)
	ΠΑΡΟΧΗ ΥΠΗΡΕΣΙΩΝ ΦΥΛΑΞΗΣ	108.168,85 €	24	**2.596.052,32 €**
	ΦΠΑ 24%			623.052,56 €
	ΣΥΝΟΛΟ ΔΑΠΑΝΗΣ ΜΕ ΦΠΑ 24%			**3.219.104,88 €**

Η εκτιμώμενη αξία της σύμβασης ανέρχεται στο ποσό των 2.596.052,32 € μη συμπεριλαμβανομένου του νόμιμου Φ.Π.Α. Το συνολικό ποσό της σύμβασης, συμπεριλαμβανομένου Φ.Π.Α. 24%, ανέρχεται σε 3.219.104,88 €. Δεν προβλέπεται δικαίωμα προαίρεσης.

Η διάρκεια της σύμβασης ορίζεται σε είκοσι τέσσερις (24) μήνες και άρχεται από την ημερομηνία υπογραφής της σχετικής σύμβασης.

Η αναθέτουσα αρχή διατηρεί το δικαίωμα να τροποποιήσει τη σύμβαση κατά την διάρκειά της σύμφωνα με τις προϋποθέσεις του άρθρου 132 του ν. 4412/2016.

Αναλυτική περιγραφή του φυσικού και οικονομικού αντικειμένου της σύμβασης δίδεται στα ΠΑΡΑΡΤΗΜΑΤΑ Ι και ΙΙ της παρούσας διακήρυξης.

Η σύμβαση θα ανατεθεί με το κριτήριο της **πλέον συμφέρουσας από οικονομική άποψη προσφοράς, βάσει βέλτιστης σχέσης ποιότητας-τιμής.**

Οι συμμετέχοντες θα υποβάλουν προσφορά επί ποινή αποκλεισμού για το σύνολο των παρεχόμενων υπηρεσιών και όχι μόνο για μέρος αυτών.
Το αντικείμενο των υπηρεσιών δεν υποδιαιρείται σε ομάδες αλλά συγκροτεί ένα σύνολο εργασιών οι

οποίες είναι αλληλένδετες μεταξύ τους και ως εκ τούτου, για την απρόσκοπτη και χωρίς καθυστερήσεις υλοποίηση της σύμβασης, η ανάθεση θα γίνει σε έναν οικονομικό φορέα. Τυχόν υποδιαίρεση της σύμβασης θα έθετε σε διακινδύνευση την ορθή αποτελεσματική και προσήκουσα εκτέλεση αυτής. Επίσης με αυτό το τρόπο εξυπηρετούνται καλύτερα οι ανάγκες της Αναθέτουσας Αρχής.
Η ανάγκη να συντονιστούν οι διάφοροι ανάδοχοι των ομάδων ενδέχεται να θέσει σε σοβαρό κίνδυνο την ορθή εκτέλεση της σύμβασης.
Η παρακολούθηση - επίβλεψη της σύμβασης σε περίπτωση περισσότερων αναδόχων θα καθίστατο ουσιωδώς δυσχερέστερη.

1.4 Θεσμικό πλαίσιο

Η ανάθεση και εκτέλεση της σύμβασης διέπεται από την κείμενη νομοθεσία και τις κατ΄ εξουσιοδότηση αυτής εκδοθείσες κανονιστικές πράξεις, όπως ισχύουν και ιδίως:

- του ν. 4412/2016 (Α' 147) "Δημόσιες Συμβάσεις Έργων, Προμηθειών και Υπηρεσιών (προσαρμογή στις Οδηγίες 2014/24/ ΕΕ και 2014/25/ΕΕ)»,

- του ν. 4700/2020 (Α' 127) «Ενιαίο κείμενο Δικονομίας για το Ελεγκτικό Συνέδριο, ολοκληρωμένο νομοθετικό πλαίσιο για τον προσυμβατικό έλεγχο, τροποποιήσεις στον Κώδικα Νόμων για το Ελεγκτικό Συνέδριο, διατάξεις για την αποτελεσματική απονομή της δικαιοσύνης και άλλες διατάξεις» και ιδίως των άρθρων 324-337, όπως τροποποιήθηκε και ισχύει (ΦΕΚ 21/Α/2023),

- του ν. 4622/2019 (Α' 133) «Επιτελικό Κράτος: οργάνωση, λειτουργία & διαφάνεια της Κυβέρνησης, των κυβερνητικών οργάνων & της κεντρικής δημόσιας διοίκησης» και ιδίως του άρθρου 37,

- του ν. 4601/2019 (Α' 44) «Εταιρικοί μετασχηματισμοί και εναρμόνιση του νομοθετικού πλαισίου με τις διατάξεις της Οδηγίας 2014/55/ΕΕ του Ευρωπαϊκού Κοινοβουλίου και του Συμβουλίου της 16ης Απριλίου 2014 για την έκδοση ηλεκτρονικών τιμολογίων στο πλαίσιο δημόσιων συμβάσεων και λοιπές διατάξεις»,

- του άρθρου 11 του ν. 4013/2011 (Α' 204) «Σύσταση ενιαίας Ανεξάρτητης Αρχής Δημοσίων Συμβάσεων και Κεντρικού Ηλεκτρονικού Μητρώου Δημοσίων Συμβάσεων…»,

- του ν. 3548/2007 (Α' 68) «Καταχώριση δημοσιεύσεων των φορέων του Δημοσίου στο νομαρχιακό και τοπικό Τύπο και άλλες διατάξεις»,

- του ν. 3310/2005 (Α' 30) «Μέτρα για τη διασφάλιση της διαφάνειας και την αποτροπή καταστρατηγήσεων κατά τη διαδικασία σύναψης δημοσίων συμβάσεων», του π.δ/τος 82/1996 (Α' 66) «Ονομαστικοποίηση μετοχών Ελληνικών Ανωνύμων Εταιρειών που μετέχουν στις διαδικασίες ανάληψης έργων ή προμηθειών του Δημοσίου ή των νομικών προσώπων του ευρύτερου δημόσιου τομέα», της κοινής απόφασης των Υπουργών Ανάπτυξης και Επικρατείας με αρ. 20977/2007 (Β' 1673) σχετικά με τα «Δικαιολογητικά για την τήρηση των μητρώων του ν.3310/2005, όπως τροποποιήθηκε με το ν.3414/2005», καθώς και των υπουργικών αποφάσεων, οι οποίες εκδίδονται, κατ' εξουσιοδότηση του άρθρου 65 του ν. 4172/2013 (Α'167) για τον καθορισμό: α) των μη «συνεργάσιμων φορολογικά» κρατών και β) των κρατών με «προνομιακό φορολογικό καθεστώς».

- του π.δ. 39/2017 (Α' 64) «Κανονισμός εξέτασης προδικαστικών προσφυγών ενώπιων της Α.Ε.Π.Π.»,

- της υπ' αριθμ. Κ.Υ.Α. 52445 ΕΞ 2023 (Β' 2385/12.04.2023) «Υποχρέωση υποβολής ηλεκτρονικών τιμολογίων από τους οικονομικούς φορείς»,

- της υπ' αριθμ. 102080/24-10-2022 (Β΄5623/02.11.2022) απόφασης του Υπουργού Ανάπτυξης και Επενδύσεων «Ρύθμιση θεμάτων σχετικά με την εξέταση επανορθωτικών μέτρων από την Επιτροπή της παρ. 9 του άρθρου 73 του ν. 4412/2016»,

- της υπ' αριθμ. 76928/13.07.2021 Απόφασης των Υπουργών Ανάπτυξης και Επενδύσεων και Επικρατείας,: "Ρύθμιση ειδικότερων θεμάτων λειτουργίας και διαχείρισης του Κεντρικού Ηλεκτρονικού Μητρώου Δημοσίων Συμβάσεων (ΚΗΜΔΗΣ)" (Β' 3075),

- της υπ΄ αριθμ.61267/17.7.2026 ΚΥΑ "Ρυθμίσεις τεχνικών ζητημάτων που αφορούν την ανάθεση των Δημοσίων Συμβάσεων Προμηθειών και Υπηρεσιών με χρήση επιμέρους εργαλείων και διαδικασιών του Εθνικού Συστήματος Ηλεκτρονικών Δημοσίων Συμβάσεων (ΕΣΗΔΗΣ) - Τροποποίηση της υπ' αρ. 64322/8.6.2021 (Β΄2453) κοινής απόφασης των Υπουργών Ανάπτυξης και Επενδύσεων και Επικρατείας" (ΦΕΚ 4578/Β/24.7.2026)

- της υπ' αριθμ. 63446/2021 Κ.Υ.Α. (Β' 2338/02.06.2021) «Καθορισμός Εθνικού Μορφότυπου ηλεκτρονικού τιμολογίου στο πλαίσιο των Δημοσίων Συμβάσεων»,

- της υπ΄ αριθμ. Κ.Υ.Α. οικ. 98979 ΕΞ2021(Β' 3766/13.08.2021) «Ηλεκτρονική Τιμολόγηση στο πλαίσιο των Δημόσιων Συμβάσεων δυνάμει του ν. 4601/2019» (Α΄44),

- του ν. 5005/2022 (Α' 236) «Ενίσχυση δημοσιότητας και διαφάνειας στον έντυπο και ηλεκτρονικό Τύπο - Σύσταση ηλεκτρονικών μητρώων εντύπου και ηλεκτρονικού Τύπου - Διατάξεις αρμοδιότητας της Γενικής Γραμματείας Επικοινωνίας και Ενημέρωσης και λοιπές επείγουσες ρυθμίσεις»,

- του ν. 4919/2022 (Α' 71) «Σύσταση εταιρειών μέσω των Υπηρεσιών Μιας Στάσης (Υ.Μ.Σ.) και τήρηση του Γενικού Εμπορικού Μητρώου (Γ.Ε.ΜΗ.) - Ενσωμάτωση της Οδηγίας (ΕΕ) 2019/1151 του Ευρωπαϊκού Κοινοβουλίου και του Συμβουλίου της 20ής Ιουνίου 2019 για την τροποποίηση της Οδηγίας (ΕΕ) 2017/1132, όσον αφορά τη χρήση ψηφιακών εργαλείων και διαδικασιών στον τομέα του εταιρικού δικαίου (L 186) και λοιπές επείγουσες διατάξεις»,

- του ν. 4914/2022 (Α'61) «Διαχείριση, έλεγχος και εφαρμογή αναπτυξιακών παρεμβάσεων για την Προγραμματική Περίοδο 2021-2027, σύσταση Ανώνυμης Εταιρείας «Εθνικό Μητρώο Νεοφυών Επιχειρήσεων Α.Ε.» και άλλες διατάξεις»,

- του ν. 4727/2020 (Α' 184) «Ψηφιακή Διακυβέρνηση (Ενσωμάτωση στην Ελληνική Νομοθεσία της Οδηγίας (ΕΕ) 2016/2102 και της Οδηγίας (ΕΕ) 2019/1024) – Ηλεκτρονικές Επικοινωνίες (Ενσωμάτωση στο Ελληνικό Δίκαιο της Οδηγίας (ΕΕ) 2018/1972 και άλλες διατάξεις»,

- του ν. 4624/2019 (Α' 137) «Αρχή Προστασίας Δεδομένων Προσωπικού Χαρακτήρα, μέτρα εφαρμογής του Κανονισμού (ΕΕ) 2016/679 του Ευρωπαϊκού Κοινοβουλίου και του Συμβουλίου της 27ης Απριλίου 2016 για την προστασία των φυσικών προσώπων έναντι της επεξεργασίας δεδομένων προσωπικού χαρακτήρα και ενσωμάτωση στην εθνική νομοθεσία της Οδηγίας (ΕΕ) 2016/680 του Ευρωπαϊκού Κοινοβουλίου και του Συμβουλίου της 27ης Απριλίου 2016 και άλλες διατάξεις»,

- του ν. 4270/2014 (Α' 143) «Αρχές δημοσιονομικής διαχείρισης και εποπτείας (ενσωμάτωση της Οδηγίας 2011/85/ΕΕ) – δημόσιο λογιστικό και άλλες διατάξεις»,

- της παρ. Ζ του ν. 4152/2013 (Α' 107) «Προσαρμογή της ελληνικής νομοθεσίας στην Οδηγία 2011/7 της 16.2.2011 για την καταπολέμηση των καθυστερήσεων πληρωμών στις εμπορικές συναλλαγές»,

- του ν. 3419/2005 (Α' 297)«Γενικό Εμπορικό Μητρώο (Γ.Ε.ΜΗ.) και εκσυγχρονισμός της Επιμελητηριακής Νομοθεσίας»,

- του ν. 2859/2000 (Α' 248) «Κύρωση Κώδικα Φόρου Προστιθέμενης Αξίας»,

- του ν.2690/1999 (Α' 45) «Κύρωση του Κώδικα Διοικητικής Διαδικασίας και άλλες διατάξεις» και ιδίως των άρθρων 1,2, 7, 11 και 13 έως 15,

- του ν. 2121/1993 (Α' 25) «Πνευματική Ιδιοκτησία, Συγγενικά Δικαιώματα και Πολιτιστικά Θέματα»,

- του π.δ. 80/2016 (Α' 145) «Ανάληψη υποχρεώσεων από τους Διατάκτες»,

- του π.δ 28/2015 (Α' 34) «Κωδικοποίηση διατάξεων για την πρόσβαση σε δημόσια έγγραφα και στοιχεία»,

- του Κανονισμού (ΕΕ) 2022/576 του Συμβουλίου της 8ης Απριλίου 2022 για την τροποποίηση του κανονισμού (ΕΕ) αριθ. 833/2014 σχετικά με περιοριστικά μέτρα λόγω ενεργειών της Ρωσίας που αποσταθεροποιούν την κατάσταση στην Ουκρανία,

- του Κανονισμού (ΕΕ) 2016/679 του ΕΚ και του Συμβουλίου, της 27ης Απριλίου 2016, για την

προστασία των φυσικών προσώπων έναντι της επεξεργασίας των δεδομένων προσωπικού χαρακτήρα και για την ελεύθερη κυκλοφορία των δεδομένων αυτών και την κατάργηση της οδηγίας 95/46/ΕΚ (Γενικός Κανονισμός για την Προστασία Δεδομένων) (Κείμενο που παρουσιάζει ενδιαφέρον για τον ΕΟΧ)OJ L 119,

- του άρθρου 68 «Συμβάσεις εργολαβίας εταιρειών παροχής υπηρεσιών» του ν. 3863/2010 (Α 115) «Νέο ασφαλιστικό σύστημα και συναφείς διατάξεις, ρυθμίσεις στις εργασιακές σχέσεις», όπως τροποποιήθηκε και ισχύει,

- Του Π.Δ. 4/2018 (Φ.Ε.Κ. 7/Α/22-01-2018) «Οργανισμός Υπουργείου Πολιτισμού & Αθλητισμού».

- Του Π.Δ. 77/2023 (ΦΕΚ 130/Α΄/27-06-2023) «Σύσταση Υπουργείου….» σχετικά με τη μετονομασία του Υπουργείου Πολιτισμού και Αθλητισμού».

- Του Π.Δ. 79/2023 (ΦΕΚ 131/Α΄/27-06-2023) «Διορισμός Υπουργών, Αναπληρωτών Υπουργών και Υφυπουργών».

- Του Π.Δ. 84/2019 (ΦΕΚΑ΄/123/17.07.2019) «Σύσταση και κατάργηση Γενικών Γραμματειών και Ειδικών Γραμματειών/Ενιαίων Διοικητικών Τομέων Υπουργείων».

- Του Ν. 4858/2021 (ΦΕΚ 220/Α/2021) "Κύρωση κώδικα νομοθεσίας για την προστασία των Αρχαιοτήτων και εν γένει της πολιτιστικής κληρονομιάς"

- Του Ν.3861/2010 (ΦΕΚ 112/Α/2010) «Ενίσχυση της διαφάνειας με την υποχρεωτική ανάρτηση Νόμων και Πράξεων Κυβερνητικών, Διοικητικών και Αυτοδιοικητικών Οργάνων στο Διαδίκτυο πρόγραμμα Διαύγεια και άλλες διατάξεις»

- Του Ν. 4782/2021 (ΦΕΚ 36/Α/09.03.2021) «Εκσυγχρονισμός, απλοποίηση και αναμόρφωση του ρυθμιστικού πλαισίου των δημοσίων συμβάσεων, ειδικότερες ρυθμίσεις προμηθειών στους τομείς της άμυνας και της ασφάλειας και άλλες διατάξεις για την ανάπτυξη, τις υποδομές και την υγεία»

- Την με αρ. πρωτ. ΥΠΠΟ/606422/15.12.2023 Απόφαση (ΑΔΑ: 6ΣΣΡ46ΝΚΟΤ-12Ο) «Τοποθέτηση Προϊσταμένης της Γενικής Διεύθυνσης Αναστήλωσης, Μουσείων και Τεχνικών Έργων του Υπουργείου Πολιτισμού»

- Την υπ. αριθμ. ΥΠΠΟΑ/ΓΔΟΥ/273369/24875/12.7.2017 Απόφαση της Υπουργού Πολιτισμού και Αθλητισμού (ΦΕΚ 2425/Β/14-7-2017) «Ορισμός επιχειρησιακών μονάδων, υποκείμενων ή υπαγόμενων στο Υπουργείο Πολιτισμού και Αθλητισμού ως Αναθετουσών Αρχών κατά το άρθρο 6, παρ. 2, εδάφιο β΄ του Ν. 4412/216» (ΦΕΚ Α΄ 147).»

- Την με αρ. πρωτ. ΥΠΠΟ/583814/31.12.2024 (ΑΔΑ: ΨΚΓΛ46ΝΚΟΤ-Ψ4Σ) Απόφαση Ορισμού Αναπληρωτή Ελλείποντος Προϊσταμένου της Υπηρεσίας Νεωτέρων Μνημείων και Τεχνικών Έργων Αττικής, Ανατολικής Στερεάς Ελλάδας και Κυκλάδων.

- Την με αριθμ. ΥΠΠΟΑ/ΓΡΥΠ/136505/3066/15-3-2020 Απόφαση της Υπουργού Πολιτισμού και Αθλητισμού (ΦΕΚ/912/Β/17-3-2020) «Μεταβίβαση αρμοδιοτήτων των Προϊσταμένων Γενικών Διευθύνσεων προς τους Προϊσταμένους των Περιφερειακών και Ειδικών Περιφερειακών Υπηρεσιών αρμοδιότητας της Γενικής Διεύθυνσης Αρχαιοτήτων και Πολιτιστικής Κληρονομιάς και στους Προϊσταμένους των Περιφερειακών Υπηρεσιών αρμοδιότητας της Γενικής Διεύθυνσης Αναστήλωσης, Μουσείων και Τεχνικών Έργων του Υπουργείου Πολιτισμού και Αθλητισμού», όπως τροποποιήθηκε και ισχύει (ΥΑ: ΥΠΠΟΑ/278212/14-06-2022 - ΦΕΚ Β' 3013/16-06-2022).

- Την με αριθμ. ΥΠΠΟΑ/ΥΓ/ΓΔΟΥ/266038/07-06-2022 Απόφαση εξουσιοδότησης δικαιώματος υπογραφής «Με εντολή του Προϊσταμένου της Γενικής Διεύθυνσης Οικονομικών Υπηρεσιών του ΥΠΠΟΑ στους Προϊσταμένους/μένες των Διευθύνσεων της ΓΔΟΥ και στον Προϊστάμενο/μένη του Αυτοτελούς Τμήματος Πληρωμών και Λοιπών Οικονομικών θεμάτων» (ΦΕΚ Β΄ 2972).

- Την με αριθμ. πρωτ. ΥΠΠΟΑ/ΓΔΟΥ/182148/5665/11887/24-04-2020 (ΦΕΚ Β΄1579/24-04-2020) Υπουργική Απόφαση "Ορισμός κατηγοριών δαπανών με Διατάκτη τον Υπουργό και τον Υφυπουργό η άλλο όργανο, ορισμός αποφαινόμενου οργάνου και ορισμός Δευτερευόντων Διατακτών στο Υπουργείο Πολιτισμού και Αθλητισμού ".

- Την υπ' αριθ. ΥΠΠΟΑ/ΑΤΝΕΚΕ/356112/929/2.7.2019 Απόφαση του ΥΠ.ΠΟ.Α. «Κανονιστικό

πλαίσιο για την εκπόνηση μελετών και την εκτέλεση εργασιών σε ακίνητα μνημεία» (ΦΕΚ 2837/Β/2019).

- Την υπ' αριθ. ΥΠΠΟ/ΔΙΛΑΠ/Γ/535/56545/23-10-2003 (ΦΕΚ 1620/Β/2003) Απόφαση, με την οποία χαρακτηρίστηκαν ως μνημεία όλα τα επιμέρους κτίσματα του πρώην Βασιλικού Κτήματος Τατοΐου και ως ιστορικός τόπος το κεντρικό τμήμα του Κτήματος.

- Την μελέτη εκτίμησης επικινδυνότητας και υποβολή προτάσεων μέτρων φυσικής ασφάλειας και ηλεκτρονικών συστημάτων για την προστασία του πρώην Βασιλικού Κτήματος Τατοΐου (ΑΔΑΜ σύμβασης 26SYMV01842474 /3.2.2026), που ανέθεσε η ΥΝΜΤΕΑΑΣΕΚ για τις ανάγκες της προς ανάθεση σύμβασης υπηρεσιών φύλαξης και παραλήφθηκε από την Υπηρεσία.

- Το υπ' αριθ. ΥΠΠΟ/38601/29.1.2026 Πρωτογενές αίτημα πιστώσεων πολυετούς δέσμευσης(ΑΔΑΜ: 26REQ018407394**).**

- Την υπ΄ αριθ. ΥΠΠΟ/38601/3.2.2026 Απόφαση της Γενικής Διεύθυνσης Οικονομικών Υπηρεσιών «Έγκριση Ανάληψης Πολυετούς Υποχρέωσης» για τα έτη 2026, 2027, 2028 και 2029, σε βάρος των πιστώσεων του ΑΛΕ 2420989001 από τον Προϋπολογισμό του Υπουργείου Πολιτισμού του Φορέα/Ειδικού Φορέα 1022.2024.00.000.00 (ΑΔΑ: Ψ0ΙΔ46ΝΚΟΤ-ΔΕΘ και ΑΔΑΜ: 26REQ018430946) για το συνολικό ποσό των 4.094.480,00 €

- Την υπ' αριθ. ΥΠΠΟ/113561/16.3.2026 (Ορθή επανάληψη στις 18.3.2026) Απόφαση δέσμευσης πίστωσης ποσού 496.000,00 € για τις ανάγκες του έτους 2026 με α/α καταχώρησης 30256 στη ΔΥΕΕ (ΑΔΑ: 9Υ6Η46ΝΚΟΤ-Α5Γ και ΑΔΑΜ: 26REQ018668647)

- Την υπ' αριθ. ΥΠΠΟ/121419/19.3.2026 Απόφαση «Έγκριση διαδικασίας ανάθεσης δημόσιας σύμβασης υπηρεσιών φύλαξης των κτηρίων και των εγκαταστάσεων του πρώην Βασιλικού Κτήματος Τατοΐου, σύμφωνα με τις διατάξεις των άρθρων 6, 27 και 118 του Ν. 4412/2016.» (ΑΔΑ: ΡΧΒΣ46ΝΚΟΤ-ΡΜΣ)

- Την υπ' αριθ. ΥΠΠΟ/121485/19.3.2026 Απόφαση «Έγκριση τευχών δημοπράτησης ανοιχτού διαγωνισμού άνω των ορίων του άρ. 5 του Ν. 4412/2016, για τη σύναψη δημόσιας σύμβασης για «Υπηρεσίες Φύλαξης κτηρίων και εγκαταστάσεων του πρώην Βασιλικού Κτήματος Τατοΐου» (ΑΔΑ: 9Β5646ΝΚΟΤ-Θ0Ο)

- Την υπ' αριθ. ΥΠΠΟ/126014/23.3.2026 Διακήρυξη (ΑΔΑ: Ψ7Η46ΝΚΟΤ-Α6Φ και ΑΔΑΜ: 26PROC018697652) για την ανάθεση της δημόσιας σύμβασης «Υπηρεσίες Φύλαξης κτηρίων και εγκαταστάσεων του πρώην Βασιλικού Κτήματος Τατοΐου»

- Την υπ' αριθ. ΥΠΠΟ/147462/2.4.2026 Απόφαση «Ματαίωση του ανοιχτού διαγωνισμού άνω των ορίων του άρ. 5 του Ν. 4412/2016, για τη σύναψη δημόσιας σύμβασης για «Υπηρεσίες Φύλαξης κτηρίων και εγκαταστάσεων του πρώην Βασιλικού Κτήματος Τατοΐου» και επανάληψη της διαγωνιστικής διαδικασίας με τροποποίηση των όρων της διακήρυξης.» (ΑΔΑ: Ψ9Κ946ΝΚΟΤ-0ΓΔ και ΑΔΑΜ: 26PROC018768992)

- Την υπ' αριθ. ΥΠΠΟ/152082/6.4.2026 Απόφαση «Έγκριση τευχών για την επαναδημοπράτηση του ανοιχτού διαγωνισμού άνω των ορίων του άρ. 5 του Ν. 4412/2016, για τη σύναψη της δημόσιας σύμβασης «Υπηρεσίες Φύλαξης κτηρίων και εγκαταστάσεων του πρώην Βασιλικού Κτήματος Τατοΐου» (ΑΔΑ: ΨΛ7Φ46ΝΚΟΤ-600).

- Την υπ΄ αριθ. ΥΠΠΟ/38601/7.4.2026 Απόφαση «Τροποποίηση Απόφασης Έγκρισης Ανάληψης Πολυετούς Υποχρέωσης» για τα έτη 2026, 2027, 2028 και 2029, σε βάρος των πιστώσεων του ΑΛΕ 2420911001 από τον Προϋπολογισμό του Υπουργείου Πολιτισμού του Φορέα/Ειδικού Φορέα 1022.204.00.000.00 (ΑΔΑ: 9ΚΥΕ46ΝΚΟΤ-ΤΔΔ και ΑΔΑΜ: 26REQ018797180), για το συνολικό ποσό των 4.094.480,00 €.

- Την υπ' αριθ. ΥΠΠΟ/175544/22.4.2026 Απόφαση δέσμευσης πίστωσης ποσού 496.000,00 € για τις ανάγκες του έτους 2026 με α/α καταχώρησης 43564 στη ΔΥΕΕ (ΑΔΑ: ΡΨ8Ι46ΝΚΟΤ-ΣΜ7 και ΑΔΑΜ: 26REQ018872846)

- Την υπ΄ αριθ. ΥΠΠΟ/182852/27.4.2026 Απόφαση «Έγκριση τευχών για τη δημοπράτηση του ανοιχτού διαγωνισμού άνω των ορίων του άρ. 5 του Ν. 4412/2016, για τη σύναψη της δημόσιας σύμβασης «Υπηρεσίες Φύλαξης κτηρίων και εγκαταστάσεων του πρώην Βασιλικού Κτήματος Τατοΐου»

(ΑΔΑ: ΨΒΜΞ46ΝΚΟΤ-3Μ9).

- Την υπ' αριθ. ΥΠΠΟ/193491/04.05.2026 Διακήρυξη (ΑΔΑ: ΡΧΗΣ46ΝΚΟΤ-8ΝΗ και ΑΔΑΜ: 26PROC018937710) για την ανάθεση της δημόσιας σύμβασης «Υπηρεσίες Φύλαξης κτηρίων και εγκαταστάσεων του πρώην Βασιλικού Κτήματος Τατοΐου»

- Την υπ' αριθ. ΥΠΠΟ/329959/21.07.2026 Απόφαση «Κήρυξη ως άγονου του ανοιχτού διαγωνισμού άνω των ορίων του άρ. 5 του Ν. 4412/2016, για τη σύναψη δημόσιας σύμβασης για «Υπηρεσίες Φύλαξης κτηρίων και εγκαταστάσεων του πρώην Βασιλικού Κτήματος Τατοΐου»(ΑΔΑ: ΡΟΞ346ΝΚΟΤ-ΜΛ9)

- Την υπ΄ αριθ. ΥΠΠΟ/371389/3.9.2026 Απόφαση «Έγκριση Ανάληψης Πολυετούς Υποχρέωσης για τα έτη 2026, 2027, 2028 και 2029, σε βάρος των πιστώσεων του ΑΛΕ 2420911001 από τον Προϋπολογισμό του Υπουργείου Πολιτισμού του Φορέα/Ειδικού Φορέα 1022.204.00.000.00 (ΑΔΑ: 6ΖΨΔ46ΝΚΟΤ-ΗΗΕ και ΑΔΑΜ: 26REQ019721310), για το συνολικό ποσό των 3.219.104,88 €.

- Την υπ' αριθ. ΥΠΠΟ/398790/9.9.2026 «Βεβαίωση Πολυετούς Υποχρέωσης» της Γενικής Διεύθυνσης Οικονομικών Υπηρεσιών του ΥΠ.ΠΟ., με την οποία επιτρέπεται η πραγματοποίηση της δαπάνης για το έτος 2026 για τον Ειδ. Φορέα 204 με ΑΛΕ 2420911001, δεδομένου ότι η συγκεκριμένη δαπάνη θα βαρύνει τις πιστώσεις των ετών 2027-2029 (ΑΔΑ: 6ΖΜ746ΝΚΟΤ-ΗΤΨ)

- Την υπ΄ αριθ. ΥΠΠΟ/403200/10.9.2026 Απόφαση «Έγκριση τευχών για τη δημοπράτηση του ανοιχτού διαγωνισμού άνω των ορίων του άρ. 5 του Ν. 4412/2016, για τη σύναψη της δημόσιας σύμβασης «Υπηρεσίες Φύλαξης των εγκαταστάσεων και του περιβάλλοντος χώρου των κτηρίων του πρώην Βασιλικού Κτήματος Τατοΐου» (ΑΔΑ: 9ΠΠΧ46ΝΚΟΤ-ΨΗΨ)

- Των σε εκτέλεση των ανωτέρω νόμων εκδοθεισών κανονιστικών πράξεων, των λοιπών διατάξεων που αναφέρονται ρητά ή απορρέουν από τα οριζόμενα στα συμβατικά τεύχη της διακήρυξης, καθώς και του συνόλου των διατάξεων του ασφαλιστικού, εργατικού, κοινωνικού, περιβαλλοντικού και φορολογικού δικαίου που διέπει την ανάθεση και εκτέλεση της παρούσας σύμβασης, έστω και αν δεν αναφέρονται ρητά παραπάνω.

1.5 Προθεσμία παραλαβής προσφορών και διενέργεια διαγωνισμού

Η καταληκτική ημερομηνία υποβολής των προσφορών είναι η **20/10/2026, ημέρα Τρίτη και ώρα 15.00.**

Οι παρεχόμενες υπηρεσίες κατατάσσονται στον ακόλουθο κωδικό του Κοινού Λεξιλογίου δημοσίων συμβάσεων (CPV) : 79713000-5 – Υπηρεσίες φύλαξης, οι οποίες αναφέρονται στο Παράρτημα XIV του Προσαρτήματος Α' του Ν.4412/2016 και αποτελούν συνεπώς συμβάσεις για κοινωνικές και άλλες ειδικές υπηρεσίες (άρθρο 107 παρ. 1 του Ν.4412/2016).

Σύμφωνα με την παρ. 1 του ανωτέρω άρθρου 107: «Οι δημόσιες συμβάσεις άνω των ορίων, για κοινωνικές και άλλες ειδικές υπηρεσίες, που αναφέρονται στο Παράρτημα XIV του Προσαρτήματος Α', ανατίθενται, σύμφωνα με την παρ. 3, τα άρθρα 108, 109, 109Α και 110, καθώς και τις ειδικότερες διατάξεις που καθορίζουν τους εφαρμοστέους διαδικαστικούς κανόνες και προβλέπονται στα έγγραφα της σύμβασης.

Σύμφωνα με την παράγραφο 2.ββ του άρθρου 109Α:
Για συμβάσεις με εκτιμώμενη αξία άνω του ορίου της περ. δ' του άρθρου 5 (ήτοι άνω των 750.000 ευρώ), η ελάχιστη προθεσμία παραλαβής προσφορών στις ανοιχτές διαδικασίες ανέρχεται σε δεκαπέντε (15) ημέρες από την ημερομηνία αποστολής στην Υπηρεσία Εκδόσεων της Ένωσης της προκήρυξης της σύμβασης (...)».

Σύμφωνα με την παράγραφο 2 του άρθρου 60: «Εάν οι προσφορές μπορούν να συνταχθούν μόνον έπειτα από επιτόπια επίσκεψη ή από επιτόπια εξέταση εγγράφων προσαρτημένων στα έγγραφα της

σύμβασης, οι προθεσμίες παραλαβής των προσφορών, οι οποίες είναι υποχρεωτικά μεγαλύτερες από τις ελάχιστες προθεσμίες που προβλέπονται στα άρθρα 27 έως 31, καθορίζονται κατά τρόπο ώστε όλοι οι ενδιαφερόμενοι οικονομικοί φορείς να μπορούν να λάβουν γνώση όλων των αναγκαίων πληροφοριών για την κατάρτιση των προσφορών.

Η διαδικασία θα διενεργηθεί με χρήση του Εθνικού Συστήματος Ηλεκτρονικών Δημόσιων Συμβάσεων (ΕΣΗΔΗΣ) Προμήθειες και Υπηρεσίες του ΟΠΣ ΕΣΗΔΗΣ. (Διαδικτυακή Πύλη www.promitheus.gov.gr)

Σύμφωνα με την παρ. 4 του άρθρου 27, η αναθέτουσα αρχή μπορεί να συντμήσει κατά πέντε ημέρες την προθεσμία παραλαβής των προσφορών όταν αποδέχεται την υποβολή προσφορών με ηλεκτρονικά μέσα.

1.6 Δημοσιότητα

Α. Δημοσίευση στην Επίσημη Εφημερίδα της Ευρωπαϊκής Ένωσης

Προκήρυξη της παρούσας σύμβασης απεστάλη με ηλεκτρονικά μέσα για δημοσίευση **την 17η/9/2026** στην Υπηρεσία Εκδόσεων της Ευρωπαϊκής Ένωσης.

Β. Δημοσίευση σε εθνικό επίπεδο

Η Προκήρυξη και το πλήρες κείμενο της παρούσας Διακήρυξης καταχωρήθηκαν στο Κεντρικό Ηλεκτρονικό Μητρώο Δημοσίων Συμβάσεων (ΚΗΜΔΗΣ).

Τα έγγραφα της σύμβασης της παρούσας Διακήρυξης καταχωρήθηκαν στη σχετική ηλεκτρονική διαδικασία σύναψης δημόσιας σύμβασης στο ΕΣΗΔΗΣ, η οποία έλαβε Συστημικό Αύξοντα Αριθμό: **524049** και αναρτήθηκαν στη Διαδικτυακή Πύλη (www.promitheus.gov.gr) του ΟΠΣ ΕΣΗΔΗΣ.
(https://nepps-search.eprocurement.gov.gr/actSearch/resources/search/524049)

Περίληψη της παρούσας Διακήρυξης δημοσιεύεται και στον Ελληνικό Τύπο, σύμφωνα με το άρθρο 66 του Ν. 4412/2016 : Εφημερίδες ΚΑΘΗΜΕΡΙΝΗ ΑΜΑΡΥΣΙΑ και ΠΑΛΜΟΣ.

Περίληψη της παρούσας Διακήρυξης, όπως προβλέπεται στην περίπτωση (ιστ) της παραγράφου 3 του άρθρου 76 του Ν.4727/2020, αναρτήθηκε στο διαδίκτυο, στον ιστότοπο http://et.diavgeia.gov.gr/ (ΠΡΟΓΡΑΜΜΑ ΔΙΑΥΓΕΙΑ).

Η Διακήρυξη θα καταχωρηθεί στο διαδίκτυο, στην ιστοσελίδα της αναθέτουσας αρχής, στη διεύθυνση (URL): www.culture.gov.gr στη διαδρομή:

https://www.culture.gov.gr/el/ministry/SitePages/drastiriotites.aspx?iID=1711

Γ. Έξοδα δημοσιεύσεων

Οι δαπάνες δημοσίευσης για την παρούσα διαδικασία στον τοπικό τύπο καταβάλλονται από την ΥΝΜΤΕΑΑΣΕΚ εντός των προθεσμιών του άρθρου 69 Ζ του ν. 4270/2014 (Α' 143). Σε περίπτωση ανακήρυξης αναδόχου, οι ως άνω δαπάνες παρακρατούνται από την ΥΝΜΤΕΑΑΣΕΚ και αφαιρούνται από το τίμημα που οφείλει στον ανάδοχο από τη σύμβαση.

1.7 Αρχές εφαρμοζόμενες στη διαδικασία σύναψης

Οι οικονομικοί φορείς δεσμεύονται ότι:

α) τηρούν και θα εξακολουθήσουν να τηρούν κατά την εκτέλεση της σύμβασης, εφόσον επιλεγούν, τις υποχρεώσεις τους που απορρέουν από τις διατάξεις της περιβαλλοντικής, κοινωνικοασφαλιστικής και εργατικής νομοθεσίας, που έχουν θεσπιστεί με το δίκαιο της Ένωσης, το εθνικό δίκαιο, συλλογικές συμβάσεις ή διεθνείς διατάξεις περιβαλλοντικού, κοινωνικού και εργατικού δικαίου, οι οποίες απαριθμούνται στο Παράρτημα Χ του Προσαρτήματος Α του ν. 4412/2016. Η τήρηση των εν λόγω υποχρεώσεων ελέγχεται και βεβαιώνεται από τα όργανα που επιβλέπουν την εκτέλεση των δημοσίων

συμβάσεων και τις αρμόδιες δημόσιες αρχές και υπηρεσίες που ενεργούν εντός των ορίων της ευθύνης και της αρμοδιότητάς τους .

β) δεν θα ενεργήσουν αθέμιτα, παράνομα ή καταχρηστικά καθ΄ όλη τη διάρκεια της διαδικασίας ανάθεσης, αλλά και κατά το στάδιο εκτέλεσης της σύμβασης, εφόσον επιλεγούν,

γ) λαμβάνουν τα κατάλληλα μέτρα για να διαφυλάξουν την εμπιστευτικότητα των πληροφοριών που έχουν χαρακτηρισθεί ως τέτοιες.

2. ΓΕΝΙΚΟΙ ΚΑΙ ΕΙΔΙΚΟΙ ΟΡΟΙ ΣΥΜΜΕΤΟΧΗΣ

2.1 Γενικές Πληροφορίες

2.1.1 Έγγραφα της σύμβασης

Τα έγγραφα της παρούσας διαδικασίας σύναψης είναι τα ακόλουθα:

1. Η με αρ. **2026/S 181-644023** Προκήρυξη της Σύμβασης, όπως αυτή έχει δημοσιευτεί στην Επίσημη Εφημερίδα της Ευρωπαϊκής Ένωσης
2. το Ευρωπαϊκό Ενιαίο Έγγραφο Σύμβασης [ΕΕΕΣ]
3. η παρούσα διακήρυξη και τα παραρτήματά της
4. οι συμπληρωματικές πληροφορίες που τυχόν παρέχονται στο πλαίσιο της διαδικασίας, ιδίως σχετικά με τις προδιαγραφές και τα σχετικά δικαιολογητικά
5. το σχέδιο της σύμβασης με τα Παραρτήματά της.

2.1.2 Επικοινωνία - Πρόσβαση στα έγγραφα της Σύμβασης

Όλες οι επικοινωνίες σε σχέση με τα βασικά στοιχεία της διαδικασίας σύναψης της σύμβασης, καθώς και όλες οι ανταλλαγές πληροφοριών, ιδίως η ηλεκτρονική υποβολή, εκτελούνται με τη χρήση της πλατφόρμας του Εθνικού Συστήματος Ηλεκτρονικών Δημοσίων Συμβάσεων (ΕΣΗΔΗΣ), η οποία είναι προσβάσιμη μέσω της Διαδικτυακής Πύλης (www.promitheus.gov.gr).

Οι οικονομικοί φορείς αναλαμβάνουν την υποχρέωση να τηρήσουν εμπιστευτικά και να μη γνωστοποιήσουν σε τρίτους (συμπεριλαμβανομένων των εκπροσώπων του ελληνικού και διεθνούς Τύπου), χωρίς την προηγούμενη έγγραφη συγκατάθεση της Αναθέτουσας Αρχής, τις πληροφορίες που θα χαρακτηρίσει εμπιστευτικές. Οι οικονομικοί φορείς διασφαλίζουν την τήρηση των απαιτήσεων αυτών από το προσωπικό τους, και κάθε άλλο τρίτο πρόσωπο που χρησιμοποιούν κατά την ανάθεση ή εκτέλεση της σύμβασης.

2.1.3 Παροχή Διευκρινίσεων

Τα σχετικά αιτήματα παροχής διευκρινίσεων υποβάλλονται ηλεκτρονικά, **το αργότερο δέκα (10)** ημέρες πριν την καταληκτική ημερομηνία υποβολής προσφορών και απαντώνται αντίστοιχα, στο πλαίσιο της παρούσας, στη σχετική ηλεκτρονική διαδικασία σύναψης δημόσιας σύμβασης στην πλατφόρμα του ΕΣΗΔΗΣ, η οποία είναι προσβάσιμη **μέσω της Διαδικτυακής πύλης (www.promitheus.gov.gr).** Αιτήματα παροχής συμπληρωματικών πληροφοριών – διευκρινίσεων υποβάλλονται από εγγεγραμμένους στο σύστημα οικονομικούς φορείς, δηλαδή από εκείνους που διαθέτουν σχετικά διαπιστευτήρια που τους έχουν χορηγηθεί (όνομα χρήστη και κωδικό πρόσβασης) και απαραίτητα το ηλεκτρονικό αρχείο με το κείμενο των ερωτημάτων είναι ηλεκτρονικά υπογεγραμμένο. Αιτήματα παροχής διευκρινήσεων που είτε υποβάλλονται με άλλο τρόπο είτε το ηλεκτρονικό αρχείο που τα συνοδεύει δεν είναι ηλεκτρονικά υπογεγραμμένο, δεν εξετάζονται.

Η αναθέτουσα αρχή παρατείνει την προθεσμία παραλαβής των προσφορών, ούτως ώστε όλοι οι ενδιαφερόμενοι οικονομικοί φορείς να μπορούν να λάβουν γνώση όλων των αναγκαίων πληροφοριών για την κατάρτιση των προσφορών στις ακόλουθες περιπτώσεις:

α) όταν, για οποιονδήποτε λόγο, πρόσθετες πληροφορίες, αν και ζητήθηκαν από τον οικονομικό φορέα έγκαιρα, δεν έχουν παρασχεθεί το αργότερο **έξι (6) ημέρες** πριν από την προθεσμία που ορίζεται για την παραλαβή των προσφορών,

β) όταν τα έγγραφα της σύμβασης υφίστανται σημαντικές αλλαγές. Η διάρκεια της παράτασης θα είναι ανάλογη με τη σπουδαιότητα των πληροφοριών ή των αλλαγών.

Όταν οι πρόσθετες πληροφορίες δεν έχουν ζητηθεί έγκαιρα ή δεν έχουν σημασία για την προετοιμασία κατάλληλων προσφορών, η παράταση της προθεσμίας εναπόκειται στη διακριτική ευχέρεια της

αναθέτουσας αρχής.

Η αναθέτουσα αρχή, με αιτιολογημένη απόφασή της, δύναται να παρατείνει την προθεσμία παραλαβής των προσφορών, τηρουμένων σε κάθε περίπτωση των αρχών της ίσης μεταχείρισης και της διαφάνειας.

Τροποποίηση των όρων της διαγωνιστικής διαδικασίας (π.χ. αλλαγή/μετάθεση της καταληκτικής ημερομηνίας υποβολής προσφορών καθώς και σημαντικές αλλαγές των εγγράφων της σύμβασης, σύμφωνα με την προηγούμενη παράγραφο) δημοσιεύεται στην ΕΕΕΕ (με το τυποποιημένο έντυπο «Διορθωτικό») και στο ΚΗΜΔΗΣ.

2.1.4 Γλώσσα

Τα έγγραφα της σύμβασης έχουν συνταχθεί στην ελληνική γλώσσα.

Τυχόν προδικαστικές προσφυγές υποβάλλονται στην ελληνική γλώσσα.

Οι προσφορές, τα στοιχεία που περιλαμβάνονται σε αυτές, καθώς και τα αποδεικτικά έγγραφα σχετικά με τη μη ύπαρξη λόγου αποκλεισμού και την πλήρωση των κριτηρίων ποιοτικής επιλογής συντάσσονται στην ελληνική γλώσσα ή συνοδεύονται από επίσημη μετάφρασή τους στην ελληνική γλώσσα.

Τα αλλοδαπά δημόσια και ιδιωτικά έγγραφα συνοδεύονται από μετάφρασή τους στην ελληνική γλώσσα επικυρωμένη, είτε από πρόσωπο αρμόδιο κατά τις κείμενες διατάξεις της εθνικής νομοθεσίας είτε από πρόσωπο κατά νόμο αρμόδιο της χώρας στην οποία έχει συνταχθεί το έγγραφο.

Ενημερωτικά και τεχνικά φυλλάδια και άλλα έντυπα, εταιρικά ή μη, με ειδικό τεχνικό περιεχόμενο, δηλαδή έντυπα με αμιγώς τεχνικά χαρακτηριστικά, όπως αριθμούς, αποδόσεις σε διεθνείς μονάδες, μαθηματικούς τύπους και σχέδια, που είναι δυνατόν να διαβαστούν σε κάθε γλώσσα και δεν είναι απαραίτητη η μετάφραση τους, μπορούν να υποβάλλονται σε άλλη γλώσσα, χωρίς να συνοδεύονται από μετάφραση στην ελληνική.

Κατά παρέκκλιση των ως άνω παραγράφων, γίνεται δεκτή η υποβολή ενός ή περισσότερων στοιχείων των προσφορών και των δικαιολογητικών κατακύρωσης, στην αγγλική γλώσσα χωρίς να απαιτείται επικύρωσή τους, στο μέτρο που τα ανωτέρω έγγραφα είναι καταχωρισμένα σε επίσημους ιστότοπους φορέων πιστοποίησης, στους οποίους υπάρχει ελεύθερη πρόσβαση μέσω διαδικτύου και εφόσον ο οικονομικός φορέας παραπέμπει σε αυτούς, προκειμένου η επαλήθευση της ισχύος τους να είναι ευχερής για την αναθέτουσα αρχή.

Κάθε μορφής επικοινωνία με την αναθέτουσα αρχή, καθώς και μεταξύ αυτής και του αναδόχου, θα γίνονται υποχρεωτικά στην ελληνική γλώσσα.

2.1.5 Εγγυήσεις

Οι εγγυητικές επιστολές των παραγράφων 2.2.2 και 4.1 εκδίδονται από πιστωτικά ιδρύματα ή χρηματοδοτικά ιδρύματα ή ασφαλιστικές επιχειρήσεις κατά την έννοια των περιπτώσεων β΄και γ΄ της παρ. 1 του άρθρου 14 του ν. 4364/ 2016 (Α΄13), που λειτουργούν νόμιμα στα κράτη - μέλη της Ένωσης ή του Ευρωπαϊκού Οικονομικού Χώρου ή στα κράτη-μέρη της ΣΔΣ και έχουν, σύμφωνα με τις ισχύουσες διατάξεις, το δικαίωμα αυτό. Μπορούν, επίσης, να εκδίδονται από το Τ.Μ.Ε.Δ.Ε. ή να παρέχονται με γραμμάτιο του Ταμείου Παρακαταθηκών και Δανείων με παρακατάθεση σε αυτό του αντίστοιχου χρηματικού ποσού. Αν συσταθεί παρακαταθήκη με γραμμάτιο παρακατάθεσης χρεογράφων στο Ταμείο Παρακαταθηκών και Δανείων, τα τοκομερίδια ή μερίσματα που λήγουν κατά τη διάρκεια της εγγύησης επιστρέφονται μετά τη λήξη τους στον υπέρ ου η εγγύηση οικονομικό φορέα.

Οι εγγυητικές επιστολές εκδίδονται κατ' επιλογή των οικονομικών φορέων από έναν ή περισσότερους εκδότες της παραπάνω παραγράφου.

Οι εγγυήσεις αυτές περιλαμβάνουν κατ' ελάχιστον τα ακόλουθα στοιχεία: α) την ημερομηνία έκδοσης, β) τον εκδότη, γ) την αναθέτουσα αρχή προς την οποία απευθύνονται, δ) τον αριθμό της εγγύησης, ε) το ποσό που καλύπτει η εγγύηση, στ) την πλήρη επωνυμία, τον Α.Φ.Μ. και τη διεύθυνση του οικονομικού

φορέα υπέρ του οποίου εκδίδεται η εγγύηση (στην περίπτωση ένωσης αναγράφονται όλα τα παραπάνω για κάθε μέλος της ένωσης), ζ) τον όρο ότι: αα) η εγγύηση παρέχεται ανέκκλητα και ανεπιφύλακτα, ο δε εκδότης παραιτείται του δικαιώματος της διαιρέσεως και της διζήσεως και ββ) ότι σε περίπτωση κατάπτωσης αυτής, το ποσό της κατάπτωσης υπόκειται στο εκάστοτε ισχύον τέλος χαρτοσήμου, η) τα στοιχεία της σχετικής διακήρυξης και την καταληκτική ημερομηνία υποβολής προσφορών, θ) την ημερομηνία λήξης ή τον χρόνο ισχύος της εγγύησης, ι) την ανάληψη υποχρέωσης από τον εκδότη της εγγύησης να καταβάλει το ποσό της εγγύησης ολικά ή μερικά εντός πέντε (5) ημερών μετά από απλή έγγραφη ειδοποίηση εκείνου προς τον οποίο απευθύνεται και ια) στην περίπτωση των εγγυήσεων καλής εκτέλεσης και προκαταβολής, τον αριθμό και τον τίτλο της σχετικής σύμβασης.

Η περ. αα' του προηγούμενου εδαφίου ζ΄ δεν εφαρμόζεται για τις εγγυήσεις που παρέχονται με γραμμάτιο του Ταμείου Παρακαταθηκών και Δανείων.

Υποδείγματα των Εγγυητικών Επιστολών παρατίθενται στο ΠΑΡΑΡΤΗΜΑ V.

Η αναθέτουσα αρχή επικοινωνεί με τους εκδότες των εγγυητικών επιστολών προκειμένου να διαπιστώσει την εγκυρότητά τους.

2.1.6 Προστασία Προσωπικών Δεδομένων

Η αναθέτουσα αρχή ενημερώνει το φυσικό πρόσωπο που υπογράφει την προσφορά ως Προσφέρων ή ως Νόμιμος Εκπρόσωπος Προσφέροντος, ότι η ίδια ή και τρίτοι, κατ' εντολή και για λογαριασμό της, θα επεξεργάζονται προσωπικά δεδομένα που περιέχονται στους φακέλους της προσφοράς και τα αποδεικτικά μέσα τα οποία υποβάλλονται σε αυτήν, στο πλαίσιο του παρόντος Διαγωνισμού, για τον σκοπό της αξιολόγησης των προσφορών και της ενημέρωσης έτερων συμμετεχόντων σε αυτόν, λαμβάνοντας κάθε εύλογο μέτρο για τη διασφάλιση του απόρρητου και της ασφάλειας της επεξεργασίας των δεδομένων και της προστασίας τους από κάθε μορφής αθέμιτη επεξεργασία, σύμφωνα με τις διατάξεις της κείμενης νομοθεσίας περί προστασίας προσωπικών δεδομένων, κατά τα αναλυτικώς αναφερόμενα στην αναλυτική ενημέρωση που επισυνάπτεται στην παρούσα. (Παράρτημα VI)

Τόσο το ΥΠ.ΠΟ., όσο και ο αντισυμβαλλόμενος (ανάδοχος) δεσμεύονται ότι τηρούν τις υποχρεώσεις τους που απορρέουν από το εκάστοτε ισχύον ευρωπαϊκό και εθνικό νομοθετικό και κανονιστικό πλαίσιο περί προστασίας των δεδομένων προσωπικού χαρακτήρα και, συγκεκριμένα, τον Γενικό Κανονισμό Προστασίας Δεδομένων (ΕΕ) 2016/679 και τον Ν.4624/2019 (ΦΕΚ Α΄ 137/2019), καθώς και τις πράξεις (αποφάσεις, οδηγίες και κατευθυντήριες γραμμές) της Αρχής Προστασίας Δεδομένων Προσωπικού Χαρακτήρα και του Ευρωπαϊκού Συμβουλίου Προστασίας Δεδομένων.

2.1.7 Γνώση τοπικών συνθηκών - υποχρέωση επίσκεψης στο χώρο

Για την υποβολή της προσφοράς και τη συμμετοχή στη διαγωνιστική διαδικασία, **θα πρέπει επί ποινή αποκλεισμού**, ο υποψήφιος ανάδοχος να πραγματοποιήσει αυτοψία σε όλους τους χώρους και να έχουν ελέγξει οι ίδιοι ή δια των αντιπροσώπων τους τη φύση του έργου, τις συνθήκες εκτέλεσης αυτού, και έχουν πλήρη γνώση των υποχρεώσεών τους και των καθηκόντων τους.

Για την διενέργεια της αυτοψίας, ο υποψήφιος οικονομικός φορέας, με δική του ευθύνη υποβάλλει ηλεκτρονικά μέσω της πλατφόρμας του ΕΣΗΔΗΣ, αίτημα επίσκεψης καθώς και τα στοιχεία του/των εξουσιοδοτημένου/ων εκπρόσωπου/ων του που θα συμμετάσχουν στην αυτοψία. Η έγκαιρη και ορθή υποβολή του αιτήματος αποτελεί αποκλειστική ευθύνη του υποψήφιου οικονομικού φορέα.

Το αίτημα συμμετοχής για την πραγματοποίηση αυτοψίας θα πρέπει να έχει υποβληθεί μέσω ΕΣΗΔΗΣ, στην Αναθέτουσα Αρχή, **έως τις 2 Οκτωβρίου 2026**, προκειμένου να προγραμματιστεί η επίσκεψη. Κατά την προκαθορισμένη ημέρα και ώρα επίσκεψης θα προσέρχεται ο εξουσιοδοτημένος για την επιτόπια αυτοψία εκπρόσωπος του οικονομικού φορέα, προσκομίζοντας τη σχετική εξουσιοδότηση του νομίμου εκπροσώπου.

Με το πέρας της επίσκεψης θα χορηγείται από την Αναθέτουσα Αρχή βεβαίωση αυτοψίας, την οποία ο

υποψήφιος οικονομικός φορέας υποχρεούται να αναρτήσει ως απαιτούμενο δικαιολογητικό συμμετοχής στον Φάκελο «Δικαιολογητικά Συμμετοχής- Τεχνική Προσφορά».

Στην περίπτωση κοινοπραξιών ή συμπράξεων εταιρειών την επιτόπια επίσκεψη μπορεί να την πραγματοποιήσει ένα από τα μέλη της.

2.2 Δικαίωμα Συμμετοχής - Κριτήρια Ποιοτικής Επιλογής

2.2.1 Δικαίωμα συμμετοχής

1. Δικαίωμα συμμετοχής στη διαδικασία σύναψης της παρούσας σύμβασης έχουν φυσικά ή νομικά πρόσωπα και, σε περίπτωση ενώσεων οικονομικών φορέων, τα μέλη αυτών, που είναι εγκατεστημένα σε:

α) κράτος-μέλος της Ένωσης,

β) κράτος-μέλος του Ευρωπαϊκού Οικονομικού Χώρου (Ε.Ο.Χ.),

γ) τρίτες χώρες που έχουν υπογράψει και κυρώσει τη ΣΔΣ, στον βαθμό που η υπό ανάθεση δημόσια σύμβαση καλύπτεται από τα Παραρτήματα 1, 2, 4, 5, 6 και 7και τις γενικές σημειώσεις του σχετικού με την Ένωση Προσαρτήματος Ι της ως άνω Συμφωνίας, καθώς και

δ) σε τρίτες χώρες που δεν εμπίπτουν στην περίπτωση γ΄ της παρούσας παραγράφου και έχουν συνάψει διμερείς ή πολυμερείς συμφωνίες με την Ένωση σε θέματα διαδικασιών ανάθεσης δημοσίων συμβάσεων.

Στον βαθμό που καλύπτονται από τα Παραρτήματα 1, 2, 4 και 5, 6 και 7 και τις γενικές σημειώσεις του σχετικού με την Ένωση Προσαρτήματος Ι της ΣΔΣ, καθώς και τις λοιπές διεθνείς συμφωνίες από τις οποίες δεσμεύεται η Ένωση, οι αναθέτουσες αρχές επιφυλάσσουν για τα έργα, τα αγαθά, τις υπηρεσίες και τους οικονομικούς φορείς των χωρών που έχουν υπογράψει τις εν λόγω συμφωνίες μεταχείριση εξίσου ευνοϊκή με αυτήν που επιφυλάσσουν για τα έργα, τα αγαθά, τις υπηρεσίες και τους οικονομικούς φορείς της Ένωσης.

2.Οικονομικός φορέας συμμετέχει είτε μεμονωμένα είτε ως μέλος ένωσης. Οι ενώσεις οικονομικών φορέων, συμπεριλαμβανομένων και των προσωρινών συμπράξεων, δεν απαιτείται να περιβληθούν συγκεκριμένη νομική μορφή για την υποβολή προσφοράς. Η αναθέτουσα αρχή μπορεί να απαιτήσει από τις ενώσεις οικονομικών φορέων να περιβληθούν συγκεκριμένη νομική μορφή, εφόσον τους ανατεθεί η σύμβαση.

3. Φορέας που συμμετέχει αυτόνομα ή σε ένωση με άλλους φορείς (φυσικά ή νομικά πρόσωπα) στο διαγωνισμό, δεν μπορεί επί ποινή αποκλεισμού να μετέχει σε περισσότερα του ενός σχήματα διαγωνιζομένων (σε περισσότερες από μία προσφορές).

Στις περιπτώσεις υποβολής προσφοράς από ένωση οικονομικών φορέων, όλα τα μέλη της ευθύνονται έναντι της αναθέτουσας αρχής αλληλεγγύως και εις ολόκληρον.

2.2.2 Εγγύηση συμμετοχής

2.2.2.1 Για την έγκυρη συμμετοχή στη διαδικασία σύναψης της παρούσας σύμβασης, κατατίθεται από τους συμμετέχοντες οικονομικούς φορείς (προσφέροντες), εγγυητική επιστολή συμμετοχής, ποσού **πενήντα μία χιλιάδων εννιακοσίων είκοσι ενός ευρώ (51.921,00 €),**σύμφωνα με το υπόδειγμα του Παραρτήματος V.

Στην περίπτωση ένωσης οικονομικών φορέων, η εγγύηση συμμετοχής περιλαμβάνει και τον όρο ότι η

εγγύηση καλύπτει τις υποχρεώσεις όλων των οικονομικών φορέων που συμμετέχουν στην ένωση.

Η εγγύηση συμμετοχής πρέπει να ισχύει τουλάχιστον για τριάντα (30) ημέρες μετά τη λήξη του χρόνου ισχύος της προσφοράς του άρθρου 2.4.5 της παρούσας, ήτοι μέχρι **20 Νοεμβρίου 2027,** άλλως η προσφορά απορρίπτεται. Η αναθέτουσα αρχή μπορεί, πριν τη λήξη της προσφοράς, να ζητά από τους προσφέροντες να παρατείνουν, πριν τη λήξη τους, τη διάρκεια ισχύος της προσφοράς και της εγγύησης συμμετοχής.

Η αναθέτουσα αρχή μπορεί, πριν τη λήξη της προσφοράς, να ζητά από τους προσφέροντες να παρατείνουν, πριν τη λήξη τους, τη διάρκεια ισχύος της προσφοράς και της εγγυητικής συμμετοχής.

Οι πρωτότυπες εγγυήσεις συμμετοχής, πλην των εγγυήσεων που εκδίδονται ηλεκτρονικά, προσκομίζονται, σε κλειστό φάκελο με ευθύνη του οικονομικού φορέα, το αργότερο πριν την ημερομηνία και ώρα αποσφράγισης των προσφορών που ορίζεται στην παρ. 3.1 της παρούσας, άλλως η προσφορά απορρίπτεται ως απαράδεκτη, μετά από γνώμη της Επιτροπής Διαγωνισμού.

2.2.2.2 Η εγγύηση συμμετοχής επιστρέφεται στον ανάδοχο με την προσκόμιση της εγγύησης καλής εκτέλεσης.

Η εγγύηση συμμετοχής επιστρέφεται στους λοιπούς προσφέροντες, σύμφωνα με τα ειδικότερα οριζόμενα στην παρ. 3 του άρθρου 72 του ν. 4412/2016.

2.2.2.3. Η εγγύηση συμμετοχής καταπίπτει εάν ο προσφέρων: α) αποσύρει την προσφορά του κατά τη διάρκεια ισχύος αυτής, β) παρέχει, εν γνώσει του, ψευδή στοιχεία ή πληροφορίες που αναφέρονται στις παραγράφους 2.2.3 έως 2.2.8, γ) δεν προσκομίσει εγκαίρως τα προβλεπόμενα από την παρούσα δικαιολογητικά (παράγραφοι 2.2.9 και 3.2), δ) δεν προσέλθει εγκαίρως για υπογραφή του συμφωνητικού, ε) υποβάλει μη κατάλληλη προσφορά, με την έννοια της περ. 46 της παρ. 1 του άρθρου 2 του ν. 4412/2016, στ)δεν ανταποκριθεί στη σχετική πρόσκληση της αναθέτουσας αρχής να εξηγήσει την τιμή ή το κόστος της προσφοράς του εντός της τεθείσας προθεσμίας και η προσφορά του απορριφθεί, ζ) στις περιπτώσεις των παρ. 3, 4 και 5 του άρθρου 103 του ν. 4412/2016, περί πρόσκλησης για υποβολή δικαιολογητικών από τον προσωρινό ανάδοχο, αν, κατά τον έλεγχο των παραπάνω δικαιολογητικών, σύμφωνα με τις παραγράφους 3.2 και 3.4 της παρούσας, διαπιστωθεί ότι τα στοιχεία που δηλώθηκαν στο ΕΕΕΣ είναι εκ προθέσεως απατηλά, ή ότι έχουν υποβληθεί πλαστά αποδεικτικά στοιχεία, ή αν, από τα παραπάνω δικαιολογητικά που προσκομίσθηκαν νομίμως και εμπροθέσμως, δεν αποδεικνύεται η μη συνδρομή των λόγων αποκλεισμού της παραγράφου 2.2.3 ή η πλήρωση μιας ή περισσότερων από τις απαιτήσεις των κριτηρίων ποιοτικής επιλογής.

2.2.3 Λόγοι αποκλεισμού

Αποκλείεται από τη συμμετοχή στην παρούσα διαδικασία σύναψης σύμβασης (διαγωνισμό) οικονομικός φορέας, εφόσον συντρέχει στο πρόσωπό του (εάν πρόκειται για μεμονωμένο φυσικό ή νομικό πρόσωπο) ή σε ένα από τα μέλη του (εάν πρόκειται για ένωση οικονομικών φορέων) ένας ή περισσότεροι από τους ακόλουθους λόγους:

2.2.3.1. Όταν υπάρχει σε βάρος του αμετάκλητη καταδικαστική απόφαση για ένα από τα ακόλουθα εγκλήματα:

α) **συμμετοχή σε εγκληματική οργάνωση**, όπως αυτή ορίζεται στο άρθρο 2 της απόφασης-πλαίσιο 2008/841/ΔΕΥ του Συμβουλίου της 24ης Οκτωβρίου 2008, για την καταπολέμηση του οργανωμένου εγκλήματος (ΕΕ L 300 της 11.11.2008 σ.42), και τα εγκλήματα του άρθρου 187 του Ποινικού Κώδικα (εγκληματική οργάνωση),

β) **ενεργητική δωροδοκία**, όπως ορίζεται στο άρθρο 3 της σύμβασης περί της καταπολέμησης της δωροδοκίας στην οποία ενέχονται υπάλληλοι των Ευρωπαϊκών Κοινοτήτων ή των κρατών-μελών της Ένωσης (ΕΕ C 195 της 25.6.1997, σ. 1) και στην παρ. 1 του άρθρου 2 της απόφασης-πλαίσιο

2003/568/ΔΕΥ του Συμβουλίου της 22ας Ιουλίου 2003, για την καταπολέμηση της δωροδοκίας στον ιδιωτικό τομέα (ΕΕ L 192 της 31.7.2003, σ. 54), καθώς και όπως ορίζεται στο εθνικό δίκαιο του οικονομικού φορέα, και τα εγκλήματα των άρθρων 159Α (δωροδοκία πολιτικών προσώπων), 236 (δωροδοκία υπαλλήλου), 237 παρ. 2-4 (δωροδοκία δικαστικών λειτουργών), 237Α παρ. 2 (εμπορία επιρροής – μεσάζοντες), 396 παρ. 2 (δωροδοκία στον ιδιωτικό τομέα) του Ποινικού Κώδικα,

γ) **απάτη** εις βάρος των οικονομικών συμφερόντων της Ένωσης, κατά την έννοια των άρθρων3 και 4 της Οδηγίας (ΕΕ) 2017/1371 του Ευρωπαϊκού Κοινοβουλίου και του Συμβουλίου της 5ης Ιουλίου 2017 σχετικά με την καταπολέμηση, μέσω του ποινικού δικαίου, της απάτης εις βάρος των οικονομικών συμφερόντων της Ένωσης (L 198/28.07.2017) και τα εγκλήματα των άρθρων 159Α (δωροδοκία πολιτικών προσώπων), 216 (πλαστογραφία), 236 (δωροδοκία υπαλλήλου), 237 παρ. 2-4 (δωροδοκία δικαστικών λειτουργών), 242 (ψευδής βεβαίωση, νόθευση κ.λπ.) 374 (διακεκριμένη κλοπή), 375 (υπεξαίρεση), 386 (απάτη), 386Α (απάτη με υπολογιστή), 386Β (απάτη σχετική με τις επιχορηγήσεις), 390 (απιστία) του Ποινικού Κώδικα και των άρθρων 155 επ. του Εθνικού Τελωνειακού Κώδικα (ν. 2960/2001, Α' 265), όταν αυτά στρέφονται κατά των οικονομικών συμφερόντων της Ευρωπαϊκής Ένωσης ή συνδέονται με την προσβολή αυτών των συμφερόντων, καθώς και τα εγκλήματα των άρθρων 23 (διασυνοριακή απάτη σχετικά με τον ΦΠΑ)και 24 (επικουρικές διατάξεις για την ποινική προστασία των οικονομικών συμφερόντων της Ευρωπαϊκής Ένωσης) του ν. 4689/2020 (Α' 103),

δ) **τρομοκρατικά εγκλήματα ή εγκλήματα συνδεόμενα με τρομοκρατικές δραστηριότητες**, όπως ορίζονται, αντιστοίχως, στα άρθρα 3-4 και 5-12 της Οδηγίας (ΕΕ) 2017/541 του Ευρωπαϊκού Κοινοβουλίου και του Συμβουλίου της 15ης Μαρτίου 2017 για την καταπολέμηση της τρομοκρατίας και την αντικατάσταση της απόφασης-πλαισίου 2002/475/ΔΕΥ του Συμβουλίου και για την τροποποίηση της απόφασης 2005/671/ΔΕΥ του Συμβουλίου (ΕΕ L88/31.03.2017) ή ηθική αυτουργία ή συνέργεια ή απόπειρα διάπραξης εγκλήματος, όπως ορίζονται στο άρθρο 14 αυτής, και τα εγκλήματα των άρθρων 187Α και 187Β του Ποινικού Κώδικα, καθώς και τα εγκλήματα των άρθρων 32-35 του ν. 4689/2020 (Α'103),

ε) **νομιμοποίηση εσόδων από παράνομες δραστηριότητες ή χρηματοδότηση της τρομοκρατίας,** όπως αυτές ορίζονται στο άρθρο 1 της Οδηγίας (ΕΕ) 2015/849 του Ευρωπαϊκού Κοινοβουλίου και του Συμβουλίου της 20ης Μαΐου 2015, σχετικά με την πρόληψη της χρησιμοποίησης του χρηματοπιστωτικού συστήματος για τη νομιμοποίηση εσόδων από παράνομες δραστηριότητες ή για τη χρηματοδότηση της τρομοκρατίας, την τροποποίηση του κανονισμού (ΕΕ) αριθμ. 648/2012 του Ευρωπαϊκού Κοινοβουλίου και του Συμβουλίου, και την κατάργηση της οδηγίας 2005/60/ΕΚ του Ευρωπαϊκού Κοινοβουλίου και του Συμβουλίου και της οδηγίας 2006/70/ΕΚ της Επιτροπής (ΕΕ L141/05.06.2015) και τα εγκλήματα των άρθρων 2 και 39 του ν. 4557/2018 (Α' 139),

στ) **παιδική εργασία και άλλες μορφές εμπορίας ανθρώπων**, όπως ορίζονται στο άρθρο 2 της Οδηγίας 2011/36/ΕΕ του Ευρωπαϊκού Κοινοβουλίου και του Συμβουλίου της 5ης Απριλίου 2011, για την πρόληψη και την καταπολέμηση της εμπορίας ανθρώπων και για την προστασία των θυμάτων της, καθώς και για την αντικατάσταση της απόφασης-πλαίσιο 2002/629/ΔΕΥ του Συμβουλίου (ΕΕ L 101 της 15.4.2011, σ. 1), και τα εγκλήματα του άρθρου 323Α του Ποινικού Κώδικα (εμπορία ανθρώπων).

Ο οικονομικός φορέας αποκλείεται, επίσης, όταν το πρόσωπο εις βάρος του οποίου εκδόθηκε αμετάκλητη καταδικαστική απόφαση είναι μέλος του διοικητικού, διευθυντικού ή εποπτικού οργάνου του ή έχει εξουσία εκπροσώπησης, λήψης αποφάσεων ή ελέγχου σε αυτό. Η υποχρέωση του προηγούμενου εδαφίου αφορά:

-στις περιπτώσεις εταιρειών περιορισμένης ευθύνης (Ε.Π.Ε.),ιδιωτικών κεφαλαιουχικών εταιρειών (Ι.Κ.Ε.) και προσωπικών εταιρειών (Ο.Ε. και Ε.Ε.) τους διαχειριστές.

-στις περιπτώσεις ανωνύμων εταιρειών (Α.Ε.), τον διευθύνοντα Σύμβουλο, τα μέλη του Διοικητικού Συμβουλίου, καθώς και τα πρόσωπα στα οποία με απόφαση του Διοικητικού Συμβουλίου έχει ανατεθεί το σύνολο της διαχείρισης και εκπροσώπησης της εταιρείας.

-στις περιπτώσεις Συνεταιρισμών, τα μέλη του Διοικητικού Συμβουλίου.

-σε όλες τις υπόλοιπες περιπτώσεις νομικών προσώπων, τον κατά περίπτωση νόμιμο εκπρόσωπο.

Εάν στις ως άνω περιπτώσεις (α) έως (στ) η κατά τα ανωτέρω, περίοδος αποκλεισμού δεν έχει καθοριστεί με αμετάκλητη απόφαση, αυτή ανέρχεται σε πέντε (5) έτη από την ημερομηνία της καταδίκης με αμετάκλητη απόφαση.

2.2.3.2. Στις ακόλουθες περιπτώσεις:

α) όταν ο οικονομικός φορέας έχει αθετήσει τις υποχρεώσεις του όσον αφορά στην καταβολή φόρων ή εισφορών κοινωνικής ασφάλισης και αυτό έχει διαπιστωθεί από δικαστική ή διοικητική απόφαση με τελεσίδικη και δεσμευτική ισχύ, σύμφωνα με διατάξεις της χώρας όπου είναι εγκατεστημένος ή την εθνική νομοθεσία ή

β) όταν η αναθέτουσα αρχή μπορεί να αποδείξει με τα κατάλληλα μέσα ότι ο οικονομικός φορέας έχει αθετήσει τις υποχρεώσεις του όσον αφορά την καταβολή φόρων ή εισφορών κοινωνικής ασφάλισης.

Αν ο οικονομικός φορέας είναι Έλληνας πολίτης ή έχει την εγκατάστασή του στην Ελλάδα, οι υποχρεώσεις του που αφορούν στις εισφορές κοινωνικής ασφάλισης καλύπτουν τόσο την κύρια όσο και την επικουρική ασφάλιση.
Οι υποχρεώσεις των περ. α’ και β’ της παρ. 2.2.3.2 θεωρείται ότι δεν έχουν αθετηθεί εφόσον δεν έχουν καταστεί ληξιπρόθεσμες ή εφόσον αυτές έχουν υπαχθεί σε δεσμευτικό διακανονισμό που τηρείται.

Δεν αποκλείεται ο οικονομικός φορέας, όταν έχει εκπληρώσει τις υποχρεώσεις του είτε καταβάλλοντας τους φόρους ή τις εισφορές κοινωνικής ασφάλισης που οφείλει, συμπεριλαμβανομένων, κατά περίπτωση, των δεδουλευμένων τόκων ή των προστίμων είτε υπαγόμενος σε δεσμευτικό διακανονισμό για την καταβολή τους στο μέτρο που τηρεί τους όρους του δεσμευτικού κανονισμού.

2.2.3.3 α) Δεν εφαρμόζεται στην παρούσα διακήρυξη.
β) Δεν εφαρμόζεται στην παρούσα διακήρυξη.

2.2.3.4. Αποκλείεται από τη συμμετοχή στη διαδικασία σύναψης της παρούσας σύμβασης, οικονομικός φορέας σε οποιαδήποτε από τις ακόλουθες καταστάσεις:

(α) εάν έχει αθετήσει τις υποχρεώσεις που προβλέπονται στην παρ. 2 του άρθρου 18 του ν. 4412/2016, περί αρχών που εφαρμόζονται στις διαδικασίες σύναψης δημοσίων συμβάσεων, ιδίως:

- εάν σε βάρος του έχουν επιβληθεί, μέσα σε χρονικό διάστημα δύο (2) ετών πριν από τη λήξη της προθεσμίας υποβολής της προσφοράς, τρεις (3) πράξεις επιβολής προστίμου από τα αρμόδια ελεγκτικά όργανα του Σώματος Επιθεώρησης Εργασίας για παραβάσεις της εργατικής νομοθεσίας που χαρακτηρίζονται, σύμφωνα με την υπουργική απόφαση 2063/Δ1 632/2011 (Β` 266), όπως εκάστοτε ισχύει, ως «υψηλής» ή «πολύ υψηλής» σοβαρότητας, οι οποίες προκύπτουν αθροιστικά, από τρεις (3) διενεργηθέντες ελέγχους ή δύο (2) πράξεις επιβολής προστίμου από τα αρμόδια ελεγκτικά όργανα του Σώματος Επιθεώρησης Εργασίας για παραβάσεις της εργατικής νομοθεσίας που αφορούν την αδήλωτη εργασία, οι οποίες προκύπτουν αθροιστικά από δύο (2) διενεργηθέντες ελέγχους.

- καθώς και αα) εάν έχει κηρυχθεί έκπτωτος, κατ` εφαρμογή της παραγράφου 7 του άρθρου 68 του ν. 3863/2010 μέσα σε χρονικό διάστημα τριών (3) ετών πριν από την ημερομηνία λήξης της προθεσμίας υποβολής της προσφοράς ή ββ) εάν έχει επιβληθεί εις βάρος του η κύρωση της προσωρινής διακοπής της λειτουργίας συγκεκριμένης παραγωγικής διαδικασίας ή τμήματος ή τμημάτων ή του συνόλου της επιχείρησης ή εκμετάλλευσης κατ΄ εφαρμογή της παρ. 1Β του άρθρου 24 του ν. 3996/2011 (Α` 170) μέσα σε χρονικό διάστημα τριών (3) ετών πριν από την ημερομηνία λήξης της προθεσμίας υποβολής της προσφοράς.

(β) εάν τελεί υπό πτώχευση ή έχει υπαχθεί σε διαδικασία ειδικής εκκαθάρισης ή τελεί υπό αναγκαστική

διαχείριση από εκκαθαριστή ή από το δικαστήριο ή έχει υπαχθεί σε διαδικασία πτωχευτικού συμβιβασμού ή έχει αναστείλει τις επιχειρηματικές του δραστηριότητες ή έχει υπαχθεί σε διαδικασία εξυγίανσης και δεν τηρεί τους όρους αυτής ή εάν βρίσκεται σε οποιαδήποτε ανάλογη κατάσταση προκύπτουσα από παρόμοια διαδικασία, προβλεπόμενη σε εθνικές διατάξεις νόμου. Η αναθέτουσα αρχή μπορεί να μην αποκλείει έναν οικονομικό φορέα ο οποίος βρίσκεται σε μία εκ των καταστάσεων που αναφέρονται στην περίπτωση αυτή, υπό την προϋπόθεση ότι αποδεικνύει ότι ο εν λόγω φορέας είναι σε θέση να εκτελέσει τη σύμβαση, λαμβάνοντας υπόψη τις ισχύουσες διατάξεις και τα μέτρα για τη συνέχιση της επιχειρηματικής του λειτουργίας.

(γ) εάν, με την επιφύλαξη της παραγράφου 3Γ του άρθρου 44 του ν. 3959/2011περί ποινικών κυρώσεων και άλλων διοικητικών συνεπειών, υπάρχουν επαρκώς εύλογες ενδείξεις που οδηγούν στο συμπέρασμα ότι ο οικονομικός φορέας συνήψε συμφωνίες με άλλους οικονομικούς φορείς με στόχο τη στρέβλωση του ανταγωνισμού,

δ) εάν μία κατάσταση σύγκρουσης συμφερόντων κατά την έννοια του άρθρου 24 του ν. 4412/2016, δεν μπορεί να θεραπευθεί αποτελεσματικά με άλλα, λιγότερο παρεμβατικά, μέσα,

(ε) εάν μία κατάσταση στρέβλωσης του ανταγωνισμού από την πρότερη συμμετοχή του οικονομικού φορέα κατά την προετοιμασία της διαδικασίας σύναψης σύμβασης, σύμφωνα με όσα ορίζονται στο άρθρο 48 του ν. 4412/2016, δεν μπορεί να θεραπευθεί με άλλα, λιγότερο παρεμβατικά, μέσα,

(στ) εάν έχει επιδείξει σοβαρή ή επαναλαμβανόμενη πλημμέλεια κατά την εκτέλεση ουσιώδους απαίτησης στο πλαίσιο προηγούμενης δημόσιας σύμβασης, προηγούμενης σύμβασης με αναθέτοντα φορέα ή προηγούμενης σύμβασης παραχώρησης που είχε ως αποτέλεσμα την πρόωρη καταγγελία της προηγούμενης σύμβασης, αποζημιώσεις ή άλλες παρόμοιες κυρώσεις,

(ζ) εάν έχει κριθεί ένοχος εκ προθέσεως σοβαρών απατηλών δηλώσεων κατά την παροχή των πληροφοριών που απαιτούνται για την εξακρίβωση της απουσίας των λόγων αποκλεισμού ή την πλήρωση των κριτηρίων επιλογής, έχει αποκρύψει τις πληροφορίες αυτές ή δεν είναι σε θέση να προσκομίσει τα δικαιολογητικά που απαιτούνται κατ' εφαρμογή της παραγράφου 2.2.9.2 της παρούσας,

(η) εάν επιχείρησε να επηρεάσει με αθέμιτο τρόπο τη διαδικασία λήψης αποφάσεων της αναθέτουσας αρχής, να αποκτήσει εμπιστευτικές πληροφορίες που ενδέχεται να του αποφέρουν αθέμιτο πλεονέκτημα στη διαδικασία σύναψης σύμβασης ή να παράσχει με απατηλό τρόπο παραπλανητικές πληροφορίες που ενδέχεται να επηρεάσουν ουσιωδώς τις αποφάσεις που αφορούν τον αποκλεισμό, την επιλογή ή την ανάθεση,

(θ) εάν η αναθέτουσα αρχή μπορεί να αποδείξει, με κατάλληλα μέσα ότι έχει διαπράξει σοβαρό επαγγελματικό παράπτωμα, το οποίο θέτει εν αμφιβόλω την ακεραιότητά του.

Εάν στις ως άνω περιπτώσεις (α) έως (θ) η περίοδος αποκλεισμού δεν έχει καθοριστεί με αμετάκλητη απόφαση, αυτή ανέρχεται σε τρία (3) έτη από την ημερομηνία έκδοσης πράξης που βεβαιώνει το σχετικό γεγονός.

2.2.3.5 Αποκλείεται, επίσης, οικονομικός φορέας από τη συμμετοχή στη διαδικασία σύναψης της παρούσας σύμβασης εάν συντρέχουν οι προϋποθέσεις εφαρμογής της παρ. 4 του άρθρου 8 του ν. 3310/20056, όπως ισχύει (αμιγώς εθνικός λόγος αποκλεισμού). Οι υποχρεώσεις της παρούσης αφορούν τις ανώνυμες εταιρείες που υποβάλλουν προσφορά αυτοτελώς ή ως μέλη ένωσης ή που συμμετέχουν στο μετοχικό κεφάλαιο άλλου νομικού προσώπου που υποβάλλει προσφορά ή νομικά πρόσωπα της αλλοδαπής που αντιστοιχούν σε ανώνυμη εταιρεία.

Εξαιρούνται της υποχρέωσης αυτής: α) οι εισηγμένες στα χρηματιστήρια κρατών-μελών της Ευρωπαϊκής Ένωσης ή του Οργανισμού Οικονομικής Συνεργασίας και Ανάπτυξης (Ο.Ο.Σ.Α.) εταιρείες, β) οι εταιρείες, τα δικαιώματα ψήφου των οποίων ελέγχονται από μία ή περισσότερες επιχειρήσεις επενδύσεων (investmentfirms), εταιρείες διαχείρισης κεφαλαίων/ενεργητικού (asset/fundmanagers) ή εταιρείες

διαχείρισης κεφαλαίων επιχειρηματικών συμμετοχών (privateequityfirms), υπό την προϋπόθεση ότι οι τελευταίες αυτές εταιρείες ελέγχουν, συνολικά ποσοστό που υπερβαίνει το εβδομήντα πέντε τοις εκατό (75%) των δικαιωμάτων ψήφων και είναι εποπτευόμενες από Επιτροπές Κεφαλαιαγοράς ή άλλες αρμόδιες χρηματοοικονομικές αρχές κρατών μελών της Ευρωπαϊκής Ένωσης ή του Ο.Ο.Σ.Α.

2.2.3.5α. Απαγορεύεται η ανάθεση της παρούσας σύμβασης, σε:

α) Ρώσο υπήκοο ή φυσικό ή νομικό πρόσωπο, οντότητα ή φορέα που έχει την έδρα του στη Ρωσία

β) νομικό πρόσωπο, οντότητα ή φορέα του οποίου τα δικαιώματα ιδιοκτησίας κατέχει άμεσα ή έμμεσα σε ποσοστό άνω του 50 % οντότητα αναφερόμενη στο στοιχείο α) της παρούσας παραγράφου· ή

γ) φυσικό ή νομικό πρόσωπο, οντότητα ή φορέα που ενεργεί εξ ονόματος ή κατ' εντολή οντότητας αναφερόμενης στο στοιχείο α) ή β) της παρούσας παραγράφου, συμπεριλαμβανομένων, όταν αντιστοιχούν σε περισσότερο από το 10 % της αξίας της σύμβασης, των υπεργολάβων, προμηθευτών ή οντοτήτων (τρίτων) στις ικανότητες των οποίων στηρίζεται, κατά την έννοια των οδηγιών για τις δημόσιες συμβάσεις.»

2.2.3.6 Ο οικονομικός φορέας αποκλείεται σε οποιοδήποτε χρονικό σημείο κατά τη διάρκεια της διαδικασίας σύναψης της παρούσας σύμβασης, όταν αποδεικνύεται ότι βρίσκεται, λόγω πράξεων ή παραλείψεών του, είτε πριν είτε κατά τη διαδικασία, σε μία από τις ως άνω περιπτώσεις.

2.2.3.7 Οικονομικός φορέας που εμπίπτει σε μια από τις καταστάσεις που αναφέρονται στις παραγράφους 2.2.3.1 και 2.2.3.4, εκτός από την περ. β αυτής, μπορεί να προσκομίζει στοιχεία, προκειμένου να αποδείξει ότι τα μέτρα που έλαβε επαρκούν για να αποδείξουν την αξιοπιστία του, παρότι συντρέχει ο σχετικός λόγος αποκλεισμού (αυτοκάθαρση). Για τον σκοπό αυτόν, ο οικονομικός φορέας αποδεικνύει ότι έχει καταβάλει ή έχει δεσμευθεί να καταβάλει αποζημίωση για ζημίες που προκλήθηκαν από το ποινικό αδίκημα ή το παράπτωμα, ότι έχει διευκρινίσει τα γεγονότα και τις περιστάσεις με ολοκληρωμένο τρόπο, μέσω ενεργού συνεργασίας με τις ερευνητικές αρχές, και έχει λάβει συγκεκριμένα τεχνικά και οργανωτικά μέτρα, καθώς και μέτρα σε επίπεδο προσωπικού κατάλληλα για την αποφυγή περαιτέρω ποινικών αδικημάτων ή παραπτωμάτων. Τα μέτρα που λαμβάνονται από τους οικονομικούς φορείς αξιολογούνται σε συνάρτηση με τη σοβαρότητα και τις ιδιαίτερες περιστάσεις του ποινικού αδικήματος ή του παραπτώματος. Εάν τα στοιχεία κριθούν επαρκή, ο εν λόγω οικονομικός φορέας δεν αποκλείεται από τη διαδικασία σύναψης σύμβασης. Αν τα μέτρα κριθούν ανεπαρκή, γνωστοποιείται στον οικονομικό φορέα το σκεπτικό της απόφασης αυτής. Οικονομικός φορέας που έχει αποκλειστεί, σύμφωνα με τις κείμενες διατάξεις, με τελεσίδικη απόφαση, σε εθνικό επίπεδο, από τη συμμετοχή σε διαδικασίες σύναψης σύμβασης ή ανάθεσης παραχώρησης δεν μπορεί να κάνει χρήση της ανωτέρω δυνατότητας κατά την περίοδο του αποκλεισμού που ορίζεται στην εν λόγω απόφαση.

Η εξέταση των, κατά τα ανωτέρω, προσκομισθέντων από τον οικονομικό φορέα στοιχείων, για τη διαπίστωση της επάρκειας η μη των επανορθωτικών μέτρων που έλαβε και επικαλείται, θα πραγματοποιηθεί κατά το στάδιο της εξέτασης των δικαιολογητικών κατακύρωσης.

2.2.3.8. Η απόφαση για τη διαπίστωση της επάρκειας ή μη των επανορθωτικών μέτρων κατά την προηγούμενη παράγραφο, εκδίδεται σύμφωνα με τα οριζόμενα στις παρ. 8 και 9 του άρθρου 73 του ν. 4412/2016, καθώς και στην υπ' αριθμ. 102080/24-10-2022 (Β΄5623/02.11.2022) απόφαση του Υπουργού Ανάπτυξης και Επενδύσεων με θέμα: *«Ρύθμιση θεμάτων σχετικά με την εξέταση επανορθωτικών μέτρων από την Επιτροπή της παρ. 9 του άρθρου 73 του ν. 4412/2016».*

Η αναθέτουσα αρχή αποστέλλει στην Επιτροπή εξέτασης επανορθωτικών μέτρων της παρ. 9 του άρθρου 73 του ν. 4412/2016 το σχέδιο της απόφασής της περί της διαπίστωσης της επάρκειας ή μη των ληφθέντων από τον οικονομικό φορέα επανορθωτικών μέτρων, συνοδευόμενο από πλήρη φάκελο που περιλαμβάνει όλα τα σχετικά με την υπόθεση στοιχεία. Το σχέδιο της απόφασης της αναθέτουσας αρχής, μαζί με όλα τα σχετικά με την υπόθεση στοιχεία αποστέλλονται, ηλεκτρονικά στη διεύθυνση ηλεκτρονικού ταχυδρομείου epanorthotika@eaadhsy.gr .

Στην περίπτωση που ο οικονομικός φορέας δεν έχει προσκομίσει, με δική του πρωτοβουλία, τα στοιχεία, με τα οποία αποδεικνύονται τα επικαλούμενα μέτρα αυτοκάθαρσης (εκδοθείσες αποφάσεις διοίκησης, αποδεικτικά εξόφλησης προστίμων, αλληλογραφία με αρμόδιες ελεγκτικές αρχές κ.λπ.),η αναθέτουσα αρχή, πριν από τη σύνταξη και αποστολή του σχεδίου απόφασης στην Επιτροπή, υποχρεούται να ζητήσει από τον οικονομικό φορέα την προσκόμισή τους, εντός προθεσμίας που δεν υπερβαίνει τις δέκα (10) ημέρες. Με την παρέλευση της ανωτέρω προθεσμίας, θεωρείται ότι τα αιτούμενα στοιχεία δεν προσκομίστηκαν. Στην περίπτωση που ο οικονομικός φορέας υποβάλει αίτημα για παράταση της ως άνω προθεσμίας, συνοδευόμενο από έγγραφα, με τα οποία αποδεικνύεται ότι έχει αιτηθεί τη χορήγηση των στοιχείων, η αναθέτουσα αρχή παρατείνει την προθεσμία υποβολής, για όσο χρόνο απαιτηθεί για τη χορήγησή τους από τις αρμόδιες δημόσιες αρχές.

Αν η αναθέτουσα αρχή κρίνει ότι τα στοιχεία που προσκόμισε ο οικονομικός φορέας δεν είναι πλήρη ή απαιτούνται διευκρινίσεις, πριν από την αποστολή του σχεδίου της απόφασής της στην Επιτροπή, καλεί τον οικονομικό φορέα για τη συμπλήρωση των σχετικών στοιχείων ή/και την παροχή διευκρινίσεων, εντός προθεσμίας, που δεν υπερβαίνει τις δέκα (10) ημέρες.

Αν ο οικονομικός φορέας δεν ανταποκριθεί στην πρόσκληση της αναθέτουσας αρχής, το γεγονός αυτό μνημονεύεται στο σχέδιο της απόφασης.

Με την επιφύλαξη της επόμενης παραγράφου, δεν εξετάζονται από την Επιτροπή επανορθωτικά μέτρα που επικαλείται ένας οικονομικός φορέας, προκειμένου να αποδείξει την αξιοπιστία του, εφόσον αυτά έχουν ληφθεί **μετά** την ημερομηνία λήξης υποβολής των προσφορών. Στην περίπτωση αυτή, η αναθέτουσα αρχή δεν τα λαμβάνει υπόψη και δεν τα μνημονεύει στο σχέδιο της απόφασής της που αποστέλλει στην Επιτροπή.

Στην περίπτωση που, κατά την υποβολή του ΕΕΕΣ, από τον οικονομικό φορέα, δεν συνέτρεχε στο πρόσωπο του κάποιος από τους λόγους αποκλεισμού της παρ. 1 και της παρ. 4, εκτός από την περ. β' αυτής, του άρθρου 73 του ν. 4412/2016, αλλά η συνδρομή του προέκυψε, κατά τη διάρκεια της παρούσας διαδικασίας (οψιγενής μεταβολή), τα μέτρα αυτοκάθαρσης που επικαλείται, λαμβάνονται υπόψη από την αναθέτουσα αρχή, κατά τη σύνταξη του σχεδίου απόφασής της και εξετάζονται από την Επιτροπή.
Οι διαδικαστικές λεπτομέρειες εξέτασης και επανεξέτασης των επανορθωτικών μέτρων ρυθμίζονται αναλυτικά στην ως άνω υπουργική απόφαση.

2.2.3.9 Οικονομικός φορέας, σε βάρος του οποίου έχει επιβληθεί η κύρωση του οριζόντιου αποκλεισμού σύμφωνα με τις κείμενες διατάξεις και για το χρονικό διάστημα που αυτή ορίζει, αποκλείεται από την παρούσα διαδικασία σύναψης της σύμβασης.

Κριτήρια Επιλογής

2.2.4 Καταλληλότητα άσκησης επαγγελματικής δραστηριότητας

Οι οικονομικοί φορείς που συμμετέχουν στη διαδικασία σύναψης της παρούσας σύμβασης απαιτείται να ασκούν δραστηριότητα συναφή με το αντικείμενο της σύμβασης, ήτοι παροχή υπηρεσιών φύλαξης.

Οι οικονομικοί φορείς που είναι εγκατεστημένοι σε κράτος μέλος της Ευρωπαϊκής Ένωσης απαιτείται να είναι εγγεγραμμένοι σε ένα από τα επαγγελματικά ή εμπορικά μητρώα που τηρούνται στο κράτος εγκατάστασής τους ή να ικανοποιούν οποιαδήποτε άλλη απαίτηση ορίζεται στο Παράρτημα XI του Προσαρτήματος Α΄ του ν. 4412/2016.

Εφόσον οι οικονομικοί φορείς απαιτείται να διαθέτουν ειδική έγκριση ή να είναι μέλη συγκεκριμένου οργανισμού για να μπορούν να παράσχουν τη σχετική υπηρεσία στη χώρα καταγωγής τους, η αναθέτουσα αρχή μπορεί να τους ζητεί να αποδείξουν ότι διαθέτουν την έγκριση αυτή ή ότι είναι μέλη του εν λόγω οργανισμού ή να τους καλέσει να προβούν σε ένορκη δήλωση ενώπιον συμβολαιογράφου σχετικά με την άσκηση του συγκεκριμένου επαγγέλματος.

Στην περίπτωση οικονομικών φορέων εγκατεστημένων σε κράτος μέλους του Ευρωπαϊκού Οικονομικού Χώρου (Ε.Ο.Χ) ή σε τρίτες χώρες που προσχωρήσει στη ΣΔΣ, ή σε τρίτες χώρες που δεν εμπίπτουν στην προηγούμενη περίπτωση και έχουν συνάψει διμερείς ή πολυμερείς συμφωνίες με την Ένωση σε θέματα διαδικασιών ανάθεσης δημοσίων συμβάσεων, απαιτείται να είναι εγγεγραμμένοι σε αντίστοιχα επαγγελματικά μητρώα.

Οι εγκατεστημένοι στην Ελλάδα οικονομικοί φορείς θα πρέπει να είναι εγγεγραμμένοι στο οικείο επαγγελματικό μητρώο, εφόσον, κατά την κείμενη νομοθεσία, απαιτείται η εγγραφή τους για την υπό ανάθεση υπηρεσία.

Οι οικονομικοί φορείς που συμμετέχουν στη διαδικασία σύναψης της παρούσας σύμβασης πρέπει επίσης να διαθέτου**ν Άδεια Λειτουργίας** Ιδιωτικής Επιχείρησης Παροχής Υπηρεσιών Ασφαλείας (Ι.Ε.Π.Υ.Α.), σε ισχύ, σύμφωνα με τα οριζόμενα στο Ν.2518/1997 (ΦΕΚ Α' 164), όπως τροποποιήθηκε και ισχύει για ημεδαπό υποψήφιο ή άδεια λειτουργίας για αλλοδαπό υποψήφιο, σύμφωνα με την ισχύουσα νομοθεσία στον τόπο εγκατάστασης, εν ισχύ, τόσο κατά τον χρόνο υποβολής της προσφοράς και τον χρόνο υποβολής των δικαιολογητικών της παρ. 2.2.9.2. Η εν λόγω άδεια θα πρέπει να βρίσκεται σε ισχύ και κατά την διάρκεια της σύμβασης, σύμφωνα με την ισχύουσα νομοθεσία. Σε περίπτωση ανάκλησης της ανωτέρω άδειας, η σύμβαση θα καταγγέλλεται αζημίως από την Αναθέτουσα Αρχή.

Στην περίπτωση υποβολής προσφοράς από ένωση οικονομικών φορέων, η καταλληλότητα άσκησης επαγγελματικής δραστηριότητας θα πρέπει να καλύπτεται από όλα τα μέλη της ένωσης.

2.2.5 Οικονομική και χρηματοοικονομική επάρκεια

Όσον αφορά την οικονομική και χρηματοοικονομική επάρκεια για την παρούσα διαδικασία σύναψης σύμβασης, οι οικονομικοί φορείς απαιτείται υποχρεωτικά να διαθέτουν οικονομική και χρηματοδοτική ικανότητα και να πληρούν σωρευτικά τα κάτωθι κριτήρια:

1.**Ετήσιο (ειδικό) κύκλο εργασιών (υπηρεσίες φύλαξης)** των τριών (3) τελευταίων οικονομικών περιόδων (ήτοι 2023, 2024 και 2025), ίσο του 200% του προϋπολογισμού της σύμβασης χωρίς ΦΠΑ, ήτοι μεγαλύτερο ή ίσο του 5.192.104,63€.
Εάν ο συμμετέχων λειτουργεί ή ασκεί επιχειρηματική δραστηριότητα για χρονικό διάστημα μικρότερο του απαιτούμενου, τότε ο ελάχιστος κύκλος εργασιών θα πρέπει να καλύπτει την ανωτέρω προϋπόθεση, κατά τον χρόνο λειτουργίας του οικονομικού φορέα.
Σε περίπτωση ένωσης οικονομικών φορέων, η απαίτηση πρέπει να καλύπτεται απαραίτητα από ένα μέλος της ένωσης.

2.Ρευστότητα, υπολογιζόμενη ως ο λόγος κυκλοφορούντος ενεργητικού προς βραχυπρόθεσμες υποχρεώσεις ίση ή μεγαλύτερη του 2,0 για τα έτη 2023 και 2024.
Σε περίπτωση ένωσης οικονομικών φορέων, η απαίτηση πρέπει να καλύπτεται απαραίτητα από ένα μέλος της ένωσης.

3.**Ασφαλιστική κάλυψη**, γενικής αστικής ευθύνης ύψους, ανά γεγονός, τουλάχιστον ίσο με το 100% της συνολική εκτιμώμενης αξία της σύμβασης μη συμπεριλαμβανομένου ΦΠΑ 24%. Επαγγελματικής ευθύνης, ανά γεγονός, τουλάχιστον ίσο με 1.000.000,00 € μη συμπεριλαμβανομένου ΦΠΑ 24%. Εργοδοτικής ευθύνης, ανά άτομο ή ομαδικό ατύχημα, τουλάχιστον ίσο με 500.000,00 €.
Σε περίπτωση ένωσης οικονομικών φορέων, η απαίτηση μπορεί να καλύπτεται αθροιστικά από τα μέλη της ένωσης.

2.2.6 Τεχνική και επαγγελματική ικανότητα

Όσον αφορά στην τεχνική και επαγγελματική ικανότητα για την παρούσα διαδικασία σύναψης σύμβασης, οι οικονομικοί φορείς απαιτείται να διαθέτουν σχετική τεχνική και επαγγελματική ικανότητα που να αποδεικνύεται από την παροχή υπηρεσιών αντίστοιχου μεγέθους και πολυπλοκότητας με τις υπηρεσίες που αφορά η παρούσα διακήρυξη:

Πιο συγκεκριμένα, οι οικονομικοί φορείς απαιτείται να διαθέτουν σωρευτικά τα κάτωθι:

1) Κατάλληλα τεκμηριωμένη και αποδεδειγμένη εμπειρία και τεχνογνωσία στην παροχή υπηρεσιών φύλαξης σε Φορείς του Δημόσιου Τομέα ή/και σε Ιδιώτες. Συγκεκριμένα:

Ο Υποψήφιος Ανάδοχος θα πρέπει να έχει εκτελέσει την τελευταία τριετία (2023, 2024, 2025) τουλάχιστον μία (1) σύμβαση παροχής υπηρεσιών φύλαξης σε φορείς του δημοσίου ή ιδιωτικού τομέα, με τη χρήση μηχανοκίνητων οχημάτων patrol και φυλάκων, συνολικής συμβατικής αξίας ίσης με το 100% της προϋπολογισθείσας δαπάνης της παρούσας, άνευ ΦΠΑ.

Σε περίπτωση που οι επικαλούμενες από τους οικονομικούς φορείς συμβάσεις έχουν εκκινήσει πριν το έτος 2023, αλλά τμήμα τους εκτείνεται μέσα στο ζητούμενο διάστημα, γίνονται αποδεκτές με την προϋπόθεση ότι το ποσό που αφορά παροχή υπηρεσίας εντός του ζητούμενου διαστήματος (2023-2025) καλύπτει την ελάχιστη προαναφερθείσα οικονομική απαίτηση, κατ' αναλογία (ήτοι 108.168,85 € μηνιαίως).

Σε περίπτωση ένωσης οικονομικών φορέων, οι ανωτέρω ελάχιστες απαιτήσεις πρέπει να καλύπτονται τουλάχιστον από ένα μέλος.

2) Ετήσιους Πίνακες Προσωπικού ΣΕΠΕ κατά την τελευταία τριετία (2023, 2024, 2025), από τους οποίους να προκύπτει ότι απασχολεί τουλάχιστον εκατό (100) άτομα προσωπικό φύλαξης πλήρους απασχόλησης για κάθε έτος.

Σε περίπτωση ένωσης οικονομικών φορέων, η απαίτηση μπορεί να καλύπτεται αθροιστικά από τα μέλη της Ένωσης.

3) Άδεια λειτουργίας ως εταιρεία παροχής υπηρεσιών ασφάλειας, εν ισχύ, εκδοθείσα από την Ελληνική Αστυνομία, σύμφωνα με το Ν 2518/97 (ΦΕΚ 164/Α), όπως τροποποιήθηκε και ισχύει.

Σε περίπτωση ένωσης οικονομικών φορέων, η απαίτηση πρέπει να καλύπτεται από κάθε μέλος της ένωσης ξεχωριστά.

4) Πρακτικό χρήσης ειδικής στολής για το προσωπικό φύλαξης, εν ισχύι, εγκεκριμένο από το ΓΕΕΘΑ, σύμφωνα με το Ν 2518/97 (ΦΕΚ 164/Α).

Σε περίπτωση ένωσης οικονομικών φορέων, η απαίτηση πρέπει να καλύπτεται από κάθε μέλος της ένωσης ξεχωριστά.

5) Άδεια ραδιοδικτύου κατηγορίας Α, σε ισχύ εγκεκριμένη από την Ε.Ε.Τ.Τ. ή βεβαίωση χρήσης υπηρεσιών TETRA.

Σε περίπτωση ένωσης οικονομικών φορέων, η απαίτηση πρέπει να καλύπτεται από κάθε μέλος της ένωσης ξεχωριστά.

6)Κέντρο Λήψης Σημάτων Αναφορών και Συντονισμού, το οποίο θα έχει ρόλο κεντρικού επιχειρησιακού συντονιστή.

Σε περίπτωση ένωσης οικονομικών φορέων, η απαίτηση πρέπει να καλύπτεται απαραίτητα από ένα μέλος της ένωσης.

7) Απαιτείται να διαθέτει τουλάχιστον ένα(1) ηλεκτροκίνητο όχημα περιπολίας.

Σε περίπτωση ένωσης οικονομικών φορέων, η απαίτηση μπορεί να καλύπτεται αθροιστικά από τα μέλη της Ένωσης.

2.2.7 Πρότυπα διασφάλισης ποιότητας

Οι οικονομικοί φορείς για την παρούσα διαδικασία σύναψης σύμβασης οφείλουν να συμμορφώνονται με πρότυπα διασφάλισης ποιότητας, περιβαλλοντικής διαχείρισης, καθώς και διαχείρισης της υγείας και ασφάλειας στην εργασία. Πιο συγκεκριμένα, οι οικονομικοί φορείς οφείλουν, επί ποινή αποκλεισμού, να είναι πιστοποιημένοι και να διαθέτουν τη σχετική πιστοποίηση σε ισχύ κατά την ημερομηνία διενέργειας του Διαγωνισμού, σύμφωνα με τα παρακάτω πρότυπα:

α) Πιστοποιητικό Συστήματος Διαχείρισης Ποιότητας κατά ISO 9001:2015, σχετικό με τις παρεχόμενες υπηρεσίες,

β) Πιστοποιητικό Συστήματος Περιβαλλοντικής Διαχείρισης κατά ISO 14001:2015, σχετικό με τις παρεχόμενες υπηρεσίες,

γ) Πιστοποιητικό Συστήματος Διαχείρισης ασφάλειας πληροφοριών κατά ISO 27001:2022

δ) Πιστοποιητικό Συστήματος διαχείρισης κατά της Δωροδοκίας σύμφωνα με το διεθνές πρότυπο ISO 37001:2016,

ε) Πιστοποιητικό Συστήματος Διαχείρισης Υγείας & Ασφάλειας στην Εργασία κατά ISO 45001:2018,

στ)Πιστοποιητικό Συστήματος Διαχείρισης Επιχειρησιακής Συνέχειας ISO 22301:2019

ζ) Πιστοποιητικό Συστήματος Διαχείρισης Εγκαταστάσεων ISO 41001 :2018

η) ISO 39001:2012 Σύστημα Διαχείρισης Οδικής Ασφάλειας.

Η αναθέτουσα αρχή αναγνωρίζει ισοδύναμα πιστοποιητικά που έχουν εκδοθεί από φορείς διαπιστευμένους από ισοδύναμους Οργανισμούς διαπίστευσης, οι οποίοι εδρεύουν και σε άλλα κράτη – μέλη, σύμφωνα με τον Κανονισμό *765/2008.*

Τα ανωτέρω πιστοποιητικά και βεβαιώσεις πρέπει να είναι σε ισχύ κατά την ημερομηνία διενέργειας του Διαγωνισμού, καθώς και κατά την υποβολή των δικαιολογητικών κατακύρωσης.

Επίσης, κάνει δεκτά άλλα αποδεικτικά στοιχεία για ισοδύναμα μέτρα διασφάλισης ποιότητας, εφόσον ο ενδιαφερόμενος οικονομικός φορέας δεν είχε τη δυνατότητα να αποκτήσει τα εν λόγω πιστοποιητικά εντός των σχετικών προθεσμιών για λόγους για τους οποίους δεν ευθύνεται ο ίδιος, υπό την προϋπόθεση ότι ο οικονομικός φορέας αποδεικνύει ότι τα προτεινόμενα μέτρα διασφάλισης ποιότητας πληρούν τα απαιτούμενα πρότυπα διασφάλισης ποιότητας.
Με δεδομένο ότι τα πιστοποιητικά αναφέρονται σε συγκεκριμένους οργανισμούς και δεν μεταβιβάζονται ούτε υπάρχει άλλη διαδικασία πιστοποίησης πέρα από τη διαπίστευση από συγκεκριμένους φορείς, σε περίπτωση ένωσης, τα ανωτέρω πιστοποιητικά απαιτούνται από κάθε μέλος της ένωσης. Κατ’ επέκταση τα ανωτέρω πιστοποιητικά δεν μπορούν να χρησιμοποιηθούν στη περίπτωση της στήριξης στην ικανότητα σε τρίτους. Σε περίπτωση υπεργολαβίας δεν απαιτείται τα ανωτέρω πρότυπα να τα έχει και ο υπεργολάβος.

2.2.8 Στήριξη στην ικανότητα τρίτων - Υπεργολαβία

2.2.8.1 Στήριξη στην ικανότητα τρίτων

Οι οικονομικοί φορείς μπορούν, όσον αφορά τα κριτήρια της οικονομικής και χρηματοοικονομικής επάρκειας (της παραγράφου 2.2.5) και τα σχετικά με την τεχνική και επαγγελματική ικανότητα (της παραγράφου 2.2.6), να στηρίζονται στις ικανότητες άλλων φορέων, ασχέτως της νομικής φύσης των δεσμών τους με αυτούς. Στην περίπτωση αυτή, αποδεικνύουν ότι θα έχουν στη διάθεσή τους τους αναγκαίους πόρους, **με την προσκόμιση της σχετικής δέσμευσης των φορέων στην ικανότητα των οποίων στηρίζονται.**

Ειδικά, όσον αφορά τα κριτήρια επαγγελματικής ικανότητας που σχετίζονται με τους τίτλους σπουδών και τα επαγγελματικά προσόντα που ορίζονται στην περίπτωση στ΄ του Μέρους ΙΙ του Παραρτήματος XII του Προσαρτήματος Α΄ του ν. 4412/2016 ή με τη σχετική επαγγελματική εμπειρία, οι οικονομικοί φορείς, μπορούν να στηρίζονται στις ικανότητες άλλων φορέων, μόνον εάν οι τελευταίοι θα εκτελέσουν τις

εργασίες ή τις υπηρεσίες για τις οποίες απαιτούνται οι συγκεκριμένες ικανότητες.

Τα φυσικά πρόσωπα που δηλώνονται από τον προσφέροντα στην Ομάδα Έργου και δεν αποτελούν ίδιους πόρους του προσφέροντος, κατά την παρ. 2.2.6. της παρούσας, αποτελούν τρίτους, στην ικανότητα των οποίων στηρίζεται ο οικονομικός φορέας και απαιτείται η υποβολή διακριτών ΕΕΕΣ και των σχετικών αποδεικτικών μέσων, κατά τα ειδικότερα οριζόμενα στην παρούσα.

Όταν οι οικονομικοί φορείς στηρίζονται στις ικανότητες άλλων φορέων όσον αφορά τα κριτήρια που σχετίζονται με την απαιτούμενη με τη διακήρυξη οικονομική και χρηματοοικονομική επάρκεια, οι εν λόγω οικονομικοί φορείς και αυτοί στους οποίους στηρίζονται είναι από κοινού υπεύθυνοι για την εκτέλεση της σύμβασης.

Υπό τους ίδιους όρους οι ενώσεις οικονομικών φορέων μπορούν να στηρίζονται στις ικανότητες των συμμετεχόντων στην ένωση ή άλλων φορέων.

Η εκτέλεση των παρεχόμενων υπηρεσιών γίνεται υποχρεωτικά από τον προσφέροντα ή, αν η προσφορά υποβάλλεται από ένωση οικονομικών φορέων, από έναν από τους συμμετέχοντες στην ένωση αυτή.

Η αναθέτουσα αρχή ελέγχει αν οι φορείς, στις ικανότητες των οποίων προτίθεται να στηριχθεί ο οικονομικός φορέας, πληρούν κατά περίπτωση τα σχετικά κριτήρια επιλογής και εάν συντρέχουν λόγοι αποκλεισμού της παραγράφου 2.2.3.. Ο οικονομικός φορέας υποχρεούται να αντικαταστήσει έναν φορέα στην ικανότητα του οποίου στηρίζεται, εφόσον ο τελευταίος δεν πληροί το σχετικό κριτήριο επιλογής ή για τον οποίο συντρέχουν λόγοι αποκλεισμού, εντός προθεσμίας τριάντα (30) ημερών από τη σχετική ηλεκτρονική πρόσκληση από τη σχετική πρόσκληση της αναθέτουσας αρχής, η οποία απευθύνεται στον οικονομικό φορέα μέσω της λειτουργικότητας «Επικοινωνία» του ΕΣΗΔΗΣ. Ο φορέας που αντικαθιστά φορέα του προηγούμενου εδαφίου δεν επιτρέπεται να αντικατασταθεί εκ νέου.

2.2.8.2 Υπεργολαβία

Ο οικονομικός φορέας αναφέρει στην προσφορά του το τμήμα της σύμβασης που προτίθεται να αναθέσει υπό μορφή υπεργολαβίας σε τρίτους, καθώς και τους υπεργολάβους που προτείνει. Στην περίπτωση που ο προσφέρων αναφέρει στην προσφορά του ότι προτίθεται να αναθέσει τμήμα(τα) της σύμβασης υπό μορφή υπεργολαβίας σε τρίτους σε ποσοστό που υπερβαίνει το τριάντα τοις εκατό (30%) της συνολικής αξίας της σύμβασης, η αναθέτουσα αρχή ελέγχει ότι δεν συντρέχουν οι λόγοι αποκλεισμού της παραγράφου 2.2.3 της παρούσας. Ο οικονομικός φορέας υποχρεούται να αντικαταστήσει έναν υπεργολάβο, εφόσον συντρέχουν στο πρόσωπό του λόγοι αποκλεισμού της ως άνω παραγράφου 2.2.3.

2.2.9 Κανόνες απόδειξης ποιοτικής επιλογής

Το δικαίωμα συμμετοχής των οικονομικών φορέων και οι όροι και προϋποθέσεις συμμετοχής τους, όπως ορίζονται στις παραγράφους 2.2.1 έως 2.2.4, κρίνονται κατά την υποβολή της προσφοράς δια του ΕΕΕΣ κατά τα οριζόμενα στην παράγραφο 2.2.5.1, κατά την υποβολή των δικαιολογητικών της παραγράφου 2.2.5.2 και κατά τη σύναψη της σύμβασης δια της υπεύθυνης δήλωσης, της περ. δ΄ της παρ. 3 του άρθρου 105 του ν. 4412/2016.

Οι οικονομικοί φορείς μεριμνούν να διαθέτουν πιστοποιητικά, τα οποία να καλύπτουν και τον χρόνο υποβολής της προσφοράς, προκειμένου να τα υποβάλουν, εφόσον αναδειχθούν προσωρινοί ανάδοχοι ή εφόσον τους ζητηθεί, από την αναθέτουσα αρχή σύμφωνα με την παράγραφο 2.2.9.2 Α.

Στην περίπτωση που ο οικονομικός φορέας στηρίζεται στις ικανότητες άλλων φορέων, σύμφωνα με την παράγραφο 2.2.8 της παρούσας, οι φορείς στην ικανότητα των οποίων στηρίζεται υποχρεούνται να αποδεικνύουν, κατά τα οριζόμενα στις παραγράφους 2.2.9.1 και 2.2.9.2, ότι δεν συντρέχουν οι λόγοι αποκλεισμού της παραγράφου 2.2.3 της παρούσας και ότι πληρούν τα σχετικά κριτήρια επιλογής κατά περίπτωση (παράγραφοι 2.2.5 και 2.2.6).

Στην περίπτωση που ο οικονομικός φορέας αναφέρει στην προσφορά του ότι προτίθεται να αναθέσει τμήμα(τα)της σύμβασης υπό μορφή υπεργολαβίας σε τρίτους σε ποσοστό που υπερβαίνει το τριάντα τοις εκατό (30%) της συνολικής αξίας της σύμβασης, οι υπεργολάβοι υποχρεούνται να αποδεικνύουν,

κατά τα οριζόμενα στις παραγράφους 2.2.9.1 και 2.2.9.2, ότι δεν συντρέχουν οι λόγοι αποκλεισμού της παραγράφου 2.2.3 της παρούσας.

Αν μετά τη συμπλήρωση του ΕΕΕΣ και μέχρι τη ημέρα της έγγραφης πρόσκλησης για τη σύναψη του συμφωνητικού επέλθουν μεταβολές στις προϋποθέσεις, τις οποίες οι προσφέροντες είχαν δηλώσει ότι πληρούν, οι προσφέροντες οφείλουν να ενημερώσουν αμελλητί την αναθέτουσα αρχή.

2.2.9.1 Προκαταρκτική απόδειξη κατά την υποβολή προσφορών

Προς προκαταρκτική απόδειξη ότι οι προσφέροντες οικονομικοί φορείς: α) δεν βρίσκονται σε μία από τις καταστάσεις της παραγράφου 2.2.3 και β) πληρούν τα σχετικά κριτήρια επιλογής των παραγράφων 2.2.4, 2.2.5, 2.2.6 και 2.2.7 της παρούσας, προσκομίζουν κατά την υποβολή της προσφοράς τους, ως δικαιολογητικό συμμετοχής, το προβλεπόμενο από το άρθρο 79 παρ. 1 και 3 του ν. 4412/2016 Ευρωπαϊκό Ενιαίο Έγγραφο Σύμβασης (ΕΕΕΣ), σύμφωνα με το επισυναπτόμενο στην παρούσα Παράρτημα ΙΙΙ, το οποίο ισοδυναμεί με ενημερωμένη υπεύθυνη δήλωση, με τις συνέπειες του ν. 1599/1986. Το ΕΕΕΣ καταρτίζεται βάσει του τυποποιημένου εντύπου του Παραρτήματος 2 του Κανονισμού (ΕΕ) 2016/7 και συμπληρώνεται από τους προσφέροντες οικονομικούς φορείς σύμφωνα με τις οδηγίες του Παραρτήματος 1 και λειτουργεί μόνο ως προκαταρκτική απόδειξη προς αντικατάσταση των πιστοποιητικών που εκδίδουν δημόσιες αρχές ή τρίτα μέρη.

Το ΕΕΕΣ φέρει υπογραφή με ημερομηνία εντός του χρονικού διαστήματος κατά το οποίο μπορούν να υποβάλλονται προσφορές. Αν στο διάστημα που μεσολαβεί μεταξύ της ημερομηνίας υπογραφής του ΕΕΕΣ και της καταληκτικής ημερομηνίας υποβολής προσφορών έχουν επέλθει μεταβολές στα δηλωθέντα στοιχεία, εκ μέρους του, στο ΕΕΕΣ, ο οικονομικός φορέας αποσύρει την προσφορά του, χωρίς να απαιτείται απόφαση της αναθέτουσας αρχής. Στη συνέχεια μπορεί να την υποβάλει εκ νέου με επίκαιρο ΕΕΕΣ.

Ο οικονομικός φορέας δύναται να διευκρινίζει τις δηλώσεις και πληροφορίες που παρέχει στο ΕΕΕΣ με συνοδευτική υπεύθυνη δήλωση, την οποία υποβάλλει μαζί με το ΕΕΕΣ.

Κατά την υποβολή του ΕΕΕΣ, καθώς και της συνοδευτικής υπεύθυνης δήλωσης, είναι δυνατή, με μόνη την υπογραφή του κατά περίπτωση εκπροσώπου του οικονομικού φορέα, η προκαταρκτική απόδειξη των λόγων αποκλεισμού που αναφέρονται στην παράγραφο 2.2.3 της παρούσας, για το σύνολο των φυσικών προσώπων που είναι μέλη του διοικητικού, διευθυντικού ή εποπτικού οργάνου του ή έχουν εξουσία εκπροσώπησης, λήψης αποφάσεων ή ελέγχου σε αυτόν.

Ως εκπρόσωπος του οικονομικού φορέα νοείται ο νόμιμος εκπρόσωπος αυτού, όπως προκύπτει από το ισχύον καταστατικό ή το πρακτικό εκπροσώπησής του κατά το χρόνο υποβολής της προσφοράς ή το αρμοδίως εξουσιοδοτημένο φυσικό πρόσωπο να εκπροσωπεί τον οικονομικό φορέα για διαδικασίες σύναψης συμβάσεων ή για συγκεκριμένη διαδικασία σύναψης σύμβασης.

Στην περίπτωση υποβολής προσφοράς από ένωση οικονομικών φορέων, το Ευρωπαϊκό Ενιαίο Έγγραφο Σύμβασης (ΕΕΕΣ), υποβάλλεται χωριστά από κάθε μέλος της ένωσης. Στο ΕΕΕΣ απαραιτήτως πρέπει να προσδιορίζεται η έκταση και το είδος της συμμετοχής του (συμπεριλαμβανομένης της κατανομής αμοιβής μεταξύ τους) κάθε μέλους της ένωσης, καθώς και ο εκπρόσωπος/συντονιστής αυτής.

Ο οικονομικός φορέας φέρει την ειδική υποχρέωση, να δηλώσει, μέσω του ΕΕΕΣ, την κατάστασή του σε σχέση με τους λόγους που προβλέπονται στο άρθρο 73 του ν. 4412/2016 και παραγράφου 2.2.3 της παρούσης και ταυτόχρονα να επικαλεσθεί και τυχόν ληφθέντα μέτρα προς αποκατάσταση της αξιοπιστίας του.

Ιδίως επισημαίνεται ότι, κατά την απάντηση οικονομικού φορέα στο σχετικό πεδίο του ΕΕΕΣ για τυχόν σύναψη συμφωνιών με άλλους οικονομικούς φορείς με στόχο τη στρέβλωση του ανταγωνισμού, η συνδρομή περιστάσεων, όπως η πάροδος της τριετούς περιόδου της ισχύος του λόγου αποκλεισμού (παραγράφου 10 του άρθρου 73) ή η εφαρμογή της διάταξης της παραγράφου 3β του άρθρου 44 του ν. 3959/2011, σύμφωνα με την περ. γ της παραγράφου 2.2.3.4 της παρούσης, αναλύεται στο σχετικό πεδίο

που προβάλλει κατόπιν θετικής απάντησης.

Όσον αφορά στις υποχρεώσεις του, ως προς την καταβολή φόρων ή εισφορών κοινωνικής ασφάλισης (περ. α' και β' της παρ. 2 του άρθρου 73 του ν. 4412/2016), αυτές θεωρείται ότι δεν έχουν αθετηθεί, εφόσον δεν έχουν καταστεί ληξιπρόθεσμες ή εφόσον έχουν υπαχθεί σε δεσμευτικό διακανονισμό που τηρείται. Στην περίπτωση αυτή, ο οικονομικός φορέας δεν υποχρεούται να απαντήσει καταφατικά στο σχετικό πεδίο του ΕΕΕΣ με το οποίο ερωτάται εάν ο οικονομικός φορέας έχει ανεκπλήρωτες υποχρεώσεις όσον αφορά στην καταβολή φόρων ή εισφορών κοινωνικής ασφάλισης ή, κατά περίπτωση, εάν έχει αθετήσει τις παραπάνω υποχρεώσεις του.

Στην περίπτωση που ένας οικονομικός φορέας, δηλώνει ότι εμπίπτει σε μία από τις καταστάσεις της παρ. 2.2.3.1 και 2.2.3.4, εκτός από την περ. β' αυτής, για τις οποίες συντρέχει ο σχετικός λόγος αποκλεισμού, υποχρεούται, εφόσον επικαλεστεί μέτρα αυτοκάθαρσης για να αποδείξει την αξιοπιστία του, στο σχετικό πεδίο του ΕΕΕΣ, που εμφανίζεται κατόπιν της θετικής απάντησης που έδωσε περί συνδρομής κάποιου από τους ανωτέρω λόγους αποκλεισμού, να δηλώσει:

α. εάν τα μέτρα αυτοκάθαρσης, τα οποία έλαβε για τον συγκεκριμένο λόγο αποκλεισμού που έχει δηλώσει στο ΕΕΕΣ, έχουν ήδη κριθεί σε προγενέστερη διαδικασία στην οποία συμμετείχε, βάσει απόφασης που εκδόθηκε από την ίδια ή άλλη αναθέτουσα αρχή, κατόπιν γνωμοδότησης της Επιτροπής εξέτασης επανορθωτικών μέτρων.

β. εάν τα μέτρα κρίθηκαν ως επαρκή ή μη επαρκή, επισυνάπτοντας την απόφαση της περ. α με βάση την οποία έχουν κριθεί τα συγκεκριμένα μέτρα αυτοκάθαρσης. Περαιτέρω, δηλώνεται εάν η ως άνω απόφαση έχει καταστεί «δεσμευτική», με την έννοια ότι, είτε δεν έχουν ασκηθεί τα προβλεπόμενα μέσα έννομης προστασίας είτε ασκήθηκαν και έχει εκδοθεί σχετική απόφαση.

γ. στην περίπτωση που τα μέτρα έχουν κριθεί ως μη επαρκή, εάν έχει λάβει πρόσθετα μέτρα αυτοκάθαρσης μετά την ημερομηνία που εκδόθηκε η απόφαση της περ. α και σε περίπτωση που ισχύει το ανωτέρω να προβεί σε ανάλυσή τους, αναγράφοντας υποχρεωτικά και την ημερομηνία κατά την οποία αυτά ελήφθησαν.

Ειδικά στην περίπτωση που έχουν συμπεριληφθεί στα έγγραφα της σύμβασης δυνητικοί λόγοι αποκλεισμού, για τους οποίους δεν έχουν προβλεφθεί πεδία δήλωσης πληροφοριών στο Ευρωπαϊκό Ενιαίο Έγγραφο Σύμβασης (ΕΕΕΣ), σχετικά με την λήψη, εκ μέρους των οικονομικών φορέων, επανορθωτικών μέτρων, αυτά θα δηλώνονται (αναφέρονται) στην συμπληρωματική υπεύθυνη δήλωση της παρ. 9, του άρθρου 79 του ν. 4412/2016.
Επισημαίνεται, τέλος, ότι η δήλωση του οικονομικού φορέα περί μη ρωσικής εμπλοκής, περιλαμβάνεται σε διακριτή υπεύθυνη δήλωση ή, εναλλακτικά, στη συνοδευτική υπεύθυνη δήλωση που δύναται να υποβάλλεται μαζί με το ΕΕΕΣ. Το περιεχόμενο της δήλωσης προβλέπεται στο Παράρτημα VII της παρούσας.

2.2.9.2 Αποδεικτικά μέσα

Α. Για την απόδειξη της μη συνδρομής λόγων αποκλεισμού κατ' άρθρο 2.2.3 και της πλήρωσης των κριτηρίων ποιοτικής επιλογής κατά την παράγραφο 2.2.4, οι οικονομικοί φορείς προσκομίζουν τα δικαιολογητικά του παρόντος. Η προσκόμιση των εν λόγω δικαιολογητικών γίνεται κατά τα οριζόμενα στην παράγραφο 3.2 **από τον προσωρινό ανάδοχο.** Η αναθέτουσα αρχή μπορεί να ζητεί από προσφέροντες, σε οποιοδήποτε χρονικό σημείο κατά τη διάρκεια της διαδικασίας, να υποβάλλουν όλα ή ορισμένα δικαιολογητικά, όταν αυτό απαιτείται για την ορθή διεξαγωγή της διαδικασίας. Οι οικονομικοί φορείς μεριμνούν να διαθέτουν δικαιολογητικά, τα οποία να καλύπτουν και τον χρόνο υποβολής της προσφοράς. Τα αποδεικτικά μέσα που γίνονται αποδεκτά θεωρείται ότι ισχύουν και κατά τον χρόνο υπογραφής του Ευρωπαϊκού Ενιαίου Έγγραφου Σύμβασης (Ε.Ε.Ε.Σ.) του άρθρου 79, εκτός αν η αναθέτουσα αρχή, αυτεπαγγέλτως, ή έτερος οικονομικός φορέας που συμμετέχει στην οικεία

διαδικασία ανάθεσης σύμβασης, με την άσκηση προσφυγής σύμφωνα με το Βιβλίο IV, αποδείξει ότι τα αναφερόμενα σε αυτά δεν ίσχυαν κατά τον χρόνο υπογραφής του Ε.Ε.Ε.Σ. (αρ. 80, παρ. 12Α του Ν. 4412/2016)

Οι οικονομικοί φορείς δεν υποχρεούνται να υποβάλλουν δικαιολογητικά ή άλλα αποδεικτικά στοιχεία, αν και στο μέτρο που η αναθέτουσα αρχή έχει τη δυνατότητα να λαμβάνει τα πιστοποιητικά ή τις συναφείς πληροφορίες απευθείας μέσω πρόσβασης σε εθνική βάση δεδομένων σε οποιοδήποτε κράτος - μέλος της Ένωσης, η οποία διατίθεται δωρεάν, όπως εθνικό μητρώο συμβάσεων, εικονικό φάκελο επιχείρησης, ηλεκτρονικό σύστημα αποθήκευσης εγγράφων ή σύστημα προεπιλογής. Η δήλωση για την πρόσβαση σε εθνική βάση δεδομένων εμπεριέχεται στο Ευρωπαϊκό Ενιαίο Έγγραφο Σύμβασης (ΕΕΕΣ), στο οποίο περιέχονται επίσης οι πληροφορίες που απαιτούνται για τον συγκεκριμένο σκοπό, όπως η ηλεκτρονική διεύθυνση της βάσης δεδομένων, τυχόν δεδομένα αναγνώρισης και, κατά περίπτωση, η απαραίτητη δήλωση συναίνεσης.

Οι οικονομικοί φορείς δεν υποχρεούνται να υποβάλλουν δικαιολογητικά, όταν η αναθέτουσα αρχή που έχει αναθέσει τη σύμβαση διαθέτει ήδη τα ως άνω δικαιολογητικά και αυτά εξακολουθούν να ισχύουν.

Τα δικαιολογητικά του παρόντος υποβάλλονται και γίνονται αποδεκτά σύμφωνα με την παράγραφο 2.4.2.5 και 3.2 της παρούσας.

Τα αποδεικτικά έγγραφα συντάσσονται στην ελληνική γλώσσα ή συνοδεύονται από επίσημη μετάφρασή τους στην ελληνική γλώσσα σύμφωνα με την παράγραφο 2.1.4.

Β. 1. Για την απόδειξη της μη συνδρομής των λόγων αποκλεισμού της παραγράφου 2.2.3 οι προσφέροντες οικονομικοί φορείς προσκομίζουν αντίστοιχα τα δικαιολογητικά που αναφέρονται παρακάτω.

Οι οικονομικοί φορείς μεριμνούν να διαθέτουν πιστοποιητικά, τα οποία να καλύπτουν και το χρόνο υποβολής της προσφοράς, προκειμένου να τα υποβάλουν, εφόσον αναδειχθούν προσωρινοί ανάδοχοι.

Τα εν λόγω πιστοποιητικά υποβάλλονται μαζί με τα υπόλοιπα αποδεικτικά μέσα του άρθρου 22 από τον προσωρινό ανάδοχο, μέσω του υποσυστήματος, στον φάκελο «δικαιολογητικά προσωρινού αναδόχου.

Αν το αρμόδιο για την έκδοση των ανωτέρω κράτος-μέλος ή χώρα δεν εκδίδει τέτοιου είδους έγγραφα ή πιστοποιητικά ή όπου το έγγραφα ή τα πιστοποιητικά αυτά δεν καλύπτουν όλες τις περιπτώσεις που αναφέρονται στις παραγράφους 2.2.3.1 και 2.2.3.2 περ. α’ και β’, καθώς και στην περ. β΄ της παραγράφου 2.2.3.4, τα έγγραφα ή τα πιστοποιητικά μπορεί να αντικαθίστανται από ένορκη βεβαίωση ή, στα κράτη - μέλη ή στις χώρες όπου δεν προβλέπεται ένορκη βεβαίωση, από υπεύθυνη δήλωση του ενδιαφερομένου ενώπιον αρμόδιας δικαστικής ή διοικητικής αρχής, συμβολαιογράφου ή αρμόδιου επαγγελματικού ή εμπορικού οργανισμού του κράτους - μέλους ή της χώρας καταγωγής ή της χώρας όπου είναι εγκατεστημένος ο οικονομικός φορέας. Οι αρμόδιες δημόσιες αρχές παρέχουν, όπου κρίνεται αναγκαίο, επίσημη δήλωση στην οποία αναφέρεται ότι δεν εκδίδονται τα έγγραφα ή τα πιστοποιητικά της παρούσας παραγράφου ή ότι τα έγγραφα αυτά δεν καλύπτουν όλες τις περιπτώσεις που αναφέρονται στις παραγράφους 2.2.3.1 και 2.2.3.2 περ. α’ και β’, καθώς και στην περ. β΄ της παραγράφου 2.2.3.4. Οι επίσημες δηλώσεις καθίστανται διαθέσιμες μέσω του επιγραμμικού αποθετηρίου πιστοποιητικών (e-Certis) του άρθρου 81 του ν. 4412/2016.

Ειδικότερα οι οικονομικοί φορείς προσκομίζουν:

α) για την παράγραφο 2.2.3.1 **απόσπασμα του σχετικού μητρώου**, όπως του ποινικού μητρώου ή, ελλείψει αυτού, ισοδύναμο έγγραφο που εκδίδεται από αρμόδια δικαστική ή διοικητική αρχή του κράτους-μέλους ή της χώρας καταγωγής ή της χώρας όπου είναι εγκατεστημένος ο οικονομικός φορέας, από το οποίο προκύπτει ότι πληρούνται αυτές οι προϋποθέσεις, που έχει εκδοθεί έως τρεις (3) μήνες πριν από την υποβολή του.

Η υποχρέωση προσκόμισης του ως άνω αποσπάσματος αφορά και στα μέλη του διοικητικού,

διευθυντικού ή εποπτικού οργάνου του εν λόγω οικονομικού φορέα ή στα πρόσωπα που έχουν εξουσία εκπροσώπησης, λήψης αποφάσεων ή ελέγχου σε αυτό κατά τα ειδικότερα αναφερόμενα στην ως άνω παράγραφο 2.2.3.1.

Περαιτέρω, επισημαίνεται ότι, έως τη σύσταση και λειτουργία ποινικού μητρώου νομικών προσώπων / οντοτήτων, για τα εγκατεστημένα στην Ελλάδα νομικά πρόσωπα και οντότητες, ως προς την ποινική ευθύνη του νομικού προσώπου/οντότητας για τα αδικήματα δωροδοκίας, που περιλαμβάνονται στην παρ. 1 του άρθρου 73 του ν. 4412/2016, κατ' εφαρμογή των άρθρων 134 και135 του ν. 5090/2024, επαρκή απόδειξη περί του ότι ο οικονομικός φορέας που έχει την εγκατάστασή του στην Ελλάδα δεν εμπίπτει σε καμία από τις περιπτώσεις των αδικημάτων δωροδοκίας που αναφέρονται στο άρθρο 73 παρ. 1, **αποτελεί η ένορκη βεβαίωση του**, ανά περίπτωση, νόμιμου εκπροσώπου του νομικού προσώπου/ οντότητας, στην οποία δηλώνει ότι το νομικό πρόσωπο/ οντότητα, το οποίο εκπροσωπεί νόμιμα, δεν έχει καταδικαστεί αμετάκλητα για κανένα από τα αδικήματα δωροδοκίας του άρθρου 73 παρ. 1 του ν. 4412/2016, κατ' εφαρμογή των διατάξεων των άρθρων 134-135 του ν. 5090/2024.

β) για την παράγραφο 2.2.3.2 **πιστοποιητικό** που εκδίδεται από την αρμόδια αρχή του οικείου κράτους - μέλους ή χώρας, που να είναι εν ισχύ κατά το χρόνο υποβολής του, άλλως, στην περίπτωση που δεν αναφέρεται σε αυτό χρόνος ισχύος, που να έχει εκδοθεί έως τρεις (3) μήνες πριν από την υποβολή του.
Ιδίως οι οικονομικοί φορείς που είναι εγκατεστημένοι στην Ελλάδα προσκομίζουν:

i) Για την απόδειξη της εκπλήρωσης των φορολογικών υποχρεώσεων της παραγράφου 2.2.3.2 περίπτωση α' **αποδεικτικό φορολογικής ενημερότητας** εκδιδόμενο από την Α.Α.Δ.Ε.

ii) Για την απόδειξη της εκπλήρωσης των υποχρεώσεων προς τους οργανισμούς κοινωνικής ασφάλισης της παραγράφου 2.2.3.2 περίπτωση α' **πιστοποιητικό ασφαλιστικής ενημερότητας** εκδιδόμενο από τον e-ΕΦΚΑ.

iii) Για την παράγραφο 2.2.3.2 περίπτωση α', **πλέον των ως άνω πιστοποιητικών, υπεύθυνη δήλωση** ότι δεν έχει εκδοθεί δικαστική ή διοικητική απόφαση με τελεσίδικη και δεσμευτική ισχύ για την αθέτηση των υποχρεώσεών τους όσον αφορά στην καταβολή φόρων ή εισφορών κοινωνικής ασφάλισης.

γ) για την παράγραφο 2.2.3.4 περίπτωση β΄ πιστοποιητικό που εκδίδεται από την αρμόδια αρχή του οικείου κράτους - μέλους ή χώρας, το οποίο έχει εκδοθεί έως τρεις (3) μήνες πριν από την υποβολή του.
Ιδίως οι οικονομικοί φορείς που είναι εγκατεστημένοι στην Ελλάδα προσκομίζουν:

i) Ενιαίο Πιστοποιητικό Δικαστικής Φερεγγυότητας από το αρμόδιο Πρωτοδικείο, από το οποίο προκύπτει ότι δεν τελούν υπό πτώχευση, πτωχευτικό συμβιβασμό ή υπό αναγκαστική διαχείριση ή δικαστική εκκαθάριση ή ότι δεν έχουν υπαχθεί σε διαδικασία εξυγίανσης. Για τις ΙΚΕ προσκομίζεται επιπλέον και πιστοποιητικό του Γ.Ε.Μ.Η. περί μη έκδοσης απόφασης λύσης ή κατάθεσης αίτησης λύσης του νομικού προσώπου, ενώ για τις ΕΠΕ προσκομίζεται επιπλέον πιστοποιητικό μεταβολών.

ii) Πιστοποιητικό του Γ.Ε.Μ.Η. από το οποίο προκύπτει ότι το νομικό πρόσωπο δεν έχει λυθεί και τεθεί υπό εκκαθάριση με απόφαση των εταίρων.

iii) Εκτύπωση της καρτέλας "Στοιχεία Μητρώου/ Επιχείρησης" από την ηλεκτρονική πλατφόρμα της Ανεξάρτητης Αρχής Δημοσίων Εσόδων, όπως αυτά εμφανίζονται στο taxisnet, από την οποία να προκύπτει η μη αναστολή της επιχειρηματικής δραστηριότητάς τους.

Για τα σωματεία το Ενιαίο Πιστοποιητικό Δικαστικής Φερεγγυότητας εκδίδεται από το αρμόδιο Πρωτοδικείο, ενώ για τους συνεταιρισμούς για το χρονικό διάστημα έως τις 31.12.2019 από το Ειρηνοδικείο και μετά την παραπάνω ημερομηνία από το Γ.Ε.Μ.Η.

δ) Για τις λοιπές περιπτώσεις της παραγράφου 2.2.3.4, **υπεύθυνη δήλωση** του προσφέροντος οικονομικού φορέα ότι δεν συντρέχουν στο πρόσωπό του οι οριζόμενοι στην παράγραφο λόγοι αποκλεισμού.

ε) για την παράγραφο 2.2.3.9 **υπεύθυνη δήλωση** του προσφέροντος οικονομικού φορέα περί μη επιβολής σε βάρος του της κύρωσης του οριζόντιου αποκλεισμού, σύμφωνα τις διατάξεις της κείμενης νομοθεσίας.

στ) για την παράγραφο 2.2.3.5, δικαιολογητικά ονομαστικοποίησης των μετοχών, που καθορίζονται κατωτέρω, εφόσον ο προσωρινός ανάδοχος είναι ανώνυμη εταιρία ή νομικό πρόσωπο στη μετοχική σύνθεση του οποίου συμμετέχει ανώνυμη εταιρεία ή νομικό πρόσωπο της αλλοδαπής που αντιστοιχεί σε ανώνυμη εταιρεία (πλην των περιπτώσεων που αναφέρθηκαν στην παρ. 2.2.3.4 της παρούσας ανωτέρω). Συγκεκριμένα, προσκομίζονται:

i) Για την απόδειξη της εξαίρεσης από την υποχρέωση ονομαστικοποίησης των μετοχών τους κατά την περ. α) της παραγράφου 2.2.3.4 βεβαίωση του αρμοδίου Χρηματιστηρίου.

ii) Όσον αφορά την εξαίρεση της περ. β) της παραγράφου 2.2.3.4, για την απόδειξη του ελέγχου δικαιωμάτων ψήφου υπεύθυνη δήλωση της ελεγχόμενης εταιρείας και, εάν αυτή είναι διαφορετική του προσωρινού αναδόχου, πρόσθετη υπεύθυνη δήλωση του τελευταίου, στις οποίες αναφέρονται οι επιχειρήσεις επενδύσεων, οι εταιρείες διαχείρισης κεφαλαίων/ενεργητικού ή κεφαλαίων επιχειρηματικών συμμετοχών, ανά περίπτωση και το συνολικό ποσοστό των δικαιωμάτων ψήφου που ελέγχουν στην ελεγχόμενη από αυτές εταιρεία. Οι υπεύθυνες αυτές δηλώσεις συνοδεύονται υποχρεωτικά από βεβαίωση ή άλλο έγγραφο από το οποίο προκύπτει ότι οι ελέγχουσες τα δικαιώματα ψήφου εταιρείες είναι εποπτευόμενες κατά τα οριζόμενα στην παράγραφο 2.2.3.4.

iii) Δικαιολογητικά ονομαστικοποίησης μετοχών του προσωρινού αναδόχου:

- Πιστοποιητικό αρμόδιας αρχής του κράτους της έδρας, από το οποίο να προκύπτει ότι οι μετοχές είναι ονομαστικές, που να έχει εκδοθεί έως τριάντα (30) εργάσιμες ημέρες πριν από την υποβολή του.

- Αναλυτική κατάσταση με τα στοιχεία των μετόχων της εταιρείας και τον αριθμό των μετοχών κάθε μετόχου (μετοχολόγιο), όπως τα στοιχεία αυτά είναι καταχωρημένα στο βιβλίο μετόχων της εταιρείας, το πολύ τριάντα (30) εργάσιμες ημέρες πριν από την ημέρα υποβολής της προσφοράς Ειδικότερα:

- Όσον αφορά **στις εγκατεστημένες στην Ελλάδα ανώνυμες εταιρείες** υποβάλλεται πιστοποιητικό του Γ.Ε.Μ.Η. από το οποίο να προκύπτει ότι οι μετοχές τους είναι ονομαστικές και αναλυτική κατάσταση με τα στοιχεία των μετόχων της εταιρείας και τον αριθμό των μετοχών κάθε μετόχου (μετοχολόγιο), όπως τα στοιχεία αυτά είναι καταχωρημένα στο βιβλίο μετόχων της εταιρείας, το πολύ τριάντα (30) εργάσιμες ημέρες πριν από την ημέρα υποβολής της προσφοράς.

- Όσον αφορά **στις αλλοδαπές ανώνυμες εταιρίες ή αλλοδαπά νομικά πρόσωπα που αντιστοιχούν σε ανώνυμες εταιρείες:**

Α) εφόσον έχουν κατά το δίκαιο της έδρας τους ονομαστικές μετοχές, προσκομίζουν:

i) Πιστοποιητικό αρμόδιας αρχής του κράτους της έδρας, από το οποίο να προκύπτει ότι οι μετοχές τους είναι ονομαστικές

ii) Αναλυτική κατάσταση μετόχων, με τον αριθμό των μετοχών του κάθε μετόχου, όπως τα στοιχεία αυτά είναι καταχωρημένα στο βιβλίο μετόχων της εταιρείας με ημερομηνία το πολύ 30 εργάσιμες ημέρες πριν την υποβολή της προσφοράς.

iii) Κάθε άλλο στοιχείο από το οποίο να προκύπτει η ονομαστικοποίηση μέχρι φυσικού προσώπου των μετοχών, που έχει συντελεστεί τις τελευταίες 30 (τριάντα) εργάσιμες ημέρες πριν την υποβολή της προσφοράς.

Β) **εφόσον δεν έχουν υποχρέωση ονομαστικοποίησης μετοχών ή δεν προβλέπεται η ονομαστικοποίηση των μετοχών, προσκομίζουν:**

i) βεβαίωση περί μη υποχρέωσης ονομαστικοποίησης των μετοχών από αρμόδια αρχή, εφόσον υπάρχει σχετική πρόβλεψη, διαφορετικά προσκομίζεται υπεύθυνη δήλωση του διαγωνιζόμενου. Για την περίπτωση μη πρόβλεψης ονομαστικοποίησης προσκομίζεται υπεύθυνη δήλωση του διαγωνιζόμενου

ii) έγκυρη και ενημερωμένη κατάσταση προσώπων που κατέχουν τουλάχιστον 1% των μετοχών ή δικαιωμάτων ψήφου,

iii) εάν δεν τηρείται τέτοια κατάσταση, προσκομίζεται σχετική κατάσταση προσώπων, που κατέχουν τουλάχιστον ένα τοις εκατό (1%) των μετοχών ή δικαιωμάτων ψήφου, σύμφωνα με την τελευταία Γενική Συνέλευση, αν τα πρόσωπα αυτά είναι γνωστά στην εταιρεία. Σε αντίθετη περίπτωση, η εταιρεία αιτιολογεί τους λόγους που δεν είναι γνωστά τα ως άνω πρόσωπα, η δε αναθέτουσα αρχή δεν διαθέτει

διακριτική ευχέρεια κατά την κρίση της αιτιολογίας αυτής. Εναπόκειται στην αναθέτουσα αρχή να αποδείξει τη δυνατότητα της εταιρείας να υποβάλλει την προαναφερόμενη κατάσταση, διαφορετικά η μη υποβολή της σχετικής κατάστασης δεν επιφέρει έννομες συνέπειες σε βάρος της εταιρείας.

Όλα τα ανωτέρω έγγραφα πρέπει να είναι επικυρωμένα από την κατά νόμον αρμόδια αρχή του κράτους της έδρας του υποψηφίου και να συνοδεύονται από επίσημη μετάφραση στην ελληνική.

Ελλείψεις στα δικαιολογητικά ονομαστικοποίησης των μετοχών συμπληρώνονται κατά την παράγραφο 3.1.2 της παρούσας.

Η αναθέτουσα αρχή ελέγχει επίσης, επί ποινή απαραδέκτου της προσφοράς, εάν στη διαδικασία συμμετέχει εξωχώρια εταιρεία από «μη συνεργάσιμα κράτη στον φορολογικό τομέα» κατά την έννοια των παρ. 3 και 4 του άρθρου 65 του ν. 4172/2013, καθώς και από κράτη που έχουν προνομιακό φορολογικό καθεστώς, όπως αυτά ορίζονται στον κατάλογο της απόφασης της παρ. 7 του άρθρου 65 του ως άνω Κώδικα, κατά τα αναφερόμενα στην περίπτωση α της παραγράφου 4 του άρθρου 4 του ν. 3310/2005.

Ο προσωρινός ανάδοχος, πέραν των ως άνω δικαιολογητικών ονομαστικοποίησης, να προσκομίζει κατά το στάδιο κατακύρωσης υπεύθυνη δήλωση ότι δεν είναι εξωχώρια εταιρεία, κατά την ανωτέρω έννοια και δεν εμπίπτει στις διατάξεις της παρ.4 εδαφ. α & β του άρθρου 4 του Ν. 3310/2005 όπως ισχύει.

ζ) για την παράγραφο 2.2.3.5α, υποβάλλεται από τον προσωρινό ανάδοχο, μαζί με τα υπόλοιπα δικαιολογητικά κατακύρωσης, υπεύθυνη δήλωση, στην οποία δηλώνεται ότι δεν συντρέχουν οι καταστάσεις ρωσικής εμπλοκής που περιγράφονται στην εν λόγω παράγραφο. *(υπόδειγμα του περιεχομένου της υπεύθυνης δήλωσης περιλαμβάνεται στο **Παράρτημα VII** της παρούσας Διακήρυξης*). Η υπεύθυνη δήλωση υπογράφεται από τον νόμιμο εκπρόσωπο του οικονομικού φορέα, σύμφωνα με τα προβλεπόμενα στο άρθρο 79Α του ν. 4412/2016.

Β.2. Για την απόδειξη της απαίτησης του άρθρου 2.2.4 (**απόδειξη καταλληλότητας** για την άσκηση επαγγελματικής δραστηριότητας) προσκομίζουν πιστοποιητικό/βεβαίωση του οικείου επαγγελματικού (ή εμπορικού) μητρώου του κράτους εγκατάστασης. Οι οικονομικοί φορείς που είναι εγκατεστημένοι σε κράτος μέλος της Ευρωπαϊκής Ένωσης προσκομίζουν πιστοποιητικό/βεβαίωση του αντίστοιχου επαγγελματικού (ή εμπορικού) μητρώου του Παραρτήματος XI του Προσαρτήματος Α΄ του ν.4412/2016, με το οποίο πιστοποιείται αφενός η εγγραφή τους σε αυτό και αφετέρου το ειδικό επάγγελμά τους. Στην περίπτωση που χώρα δεν τηρεί τέτοιο μητρώο, το έγγραφο ή το πιστοποιητικό μπορεί να αντικαθίσταται από ένορκη βεβαίωση ή, στα κράτη - μέλη ή στις χώρες όπου δεν προβλέπεται ένορκη βεβαίωση, από υπεύθυνη δήλωση του ενδιαφερομένου ενώπιον αρμόδιας δικαστικής ή διοικητικής αρχής, συμβολαιογράφου ή αρμόδιου επαγγελματικού οργανισμού της χώρας καταγωγής ή της χώρας όπου είναι εγκατεστημένος ο οικονομικός φορέας ότι δεν τηρείται τέτοιο μητρώο και ότι ασκεί τη δραστηριότητα που απαιτείται για την εκτέλεση του αντικειμένου της υπό ανάθεση σύμβασης.

Οι εγκατεστημένοι στην Ελλάδα οικονομικοί φορείς προσκομίζουν βεβαίωση εγγραφής στο οικείο επαγγελματικό μητρώο ή πιστοποιητικό που εκδίδεται από την οικεία υπηρεσία του Γ.Ε.ΜΗ.

Επισημαίνεται ότι, τα δικαιολογητικά που αφορούν στην απόδειξη της απαίτησης του άρθρου 2.2.4 (απόδειξη καταλληλότητας για την άσκηση επαγγελματικής δραστηριότητας) γίνονται αποδεκτά, εφόσον έχουν εκδοθεί έως τριάντα (30) εργάσιμες ημέρες πριν από την υποβολή τους, εκτός αν, σύμφωνα με τις ειδικότερες διατάξεις αυτών, φέρουν συγκεκριμένο χρόνο ισχύος.

Β.3. Για την **απόδειξη της οικονομικής και χρηματοοικονομικής επάρκειας** της παραγράφου 2.2.5 οι οικονομικοί φορείς προσκομίζουν

Οι υποψήφιοι ανάδοχοι οφείλουν, να καταθέσουν δημοσιευμένους Ισολογισμούς ή αποσπάσματα δημοσιευμένων ισολογισμών των τελευταίων τριών (3) διαχειριστικών χρήσεων ή για όσο χρόνο δραστηριοποιούνται, εφόσον είναι μικρότερος, σε περίπτωση που υποχρεούνται στην έκδοση Ισολογισμών και υπεύθυνη δήλωση περί του συνολικού ύψους του ετήσιου ειδικού κύκλου εργασιών

των τριών (3) προηγούμενων ετών. Σε περίπτωση που δεν υποχρεούνται στην έκδοση Ισολογισμών, αποδεικτικά του κύκλου εργασιών τους (Φορολογική δήλωση) καθώς και υπεύθυνη δήλωση περί του συνολικού ύψους του ετήσιου ειδικού κύκλου εργασιών των τριών (3) προηγούμενων ετών.
Από τα ανωτέρω θα πρέπει να προκύπτει ότι:

Α) Ο ετήσιος ειδικός κύκλος εργασιών του προσφέροντος που αφορά στην εκτέλεση έργων συναφών προς το αντικείμενο της παρούσας προκήρυξης κατά τις τρεις (3) προηγούμενες του έτους του διαγωνισμού οικονομικές χρήσεις ή για όσο διάστημα ασκεί την επιχειρησιακή του δράση εφόσον αυτό είναι μικρότερο, είναι τουλάχιστον ίσος με το 200% του προϋπολογισμού της σύμβασης χωρίς ΦΠΑ, ήτοι μεγαλύτερο ή ίσο του ποσού 5.192.104,63 €.

β) Ειδικότερα για τις χρήσεις (2023 και 2024) ότι έχουν ρευστότητα, υπολογιζόμενη ως ο λόγος κυκλοφορούντος ενεργητικού προς βραχυπρόθεσμες υποχρεώσεις, ίση η μεγαλύτερη του 2,0 για κάθε έτος.

Στην περίπτωση κατά την οποία ο ισολογισμός του 2025 δεν έχει δημοσιευθεί, οι Προσφέροντες υποβάλουν, αντίγραφο ισοζυγίου μηνός Δεκεμβρίου 2025.
Εφόσον ο προσφέρων δεν είναι Ανώνυμη Εταιρεία υποχρεούται να προσκομίσει αντίγραφα, των φορολογικών δηλώσεων ή των εκκαθαριστικών σημειωμάτων ή των εντύπων Ε3, Ε5 και Ν για το χρονικό διάστημα που αντιστοιχεί στις τρεις (3) χρήσεις ή για όσο διάστημα ασκεί την επιχειρησιακή του δράση εφόσον αυτό είναι μικρότερο και υπεύθυνη δήλωση περί του συνολικού ύψους του ετήσιου ειδικού κύκλου εργασιών των τριών (3) προηγούμενων ετών.

2) Αντίγραφο Ασφαλιστηρίου Συμβολαίου Αστικής Ευθύνης / επαγγελματικών κινδύνων από το οποίο να προκύπτει η κάλυψη των ζητούμενων ορίων του αρ. 2.2.5 της Διακήρυξης, καθώς και σχετική υπεύθυνη δήλωση με την δέσμευση του υποψηφίου αναδόχου για την διατήρηση της ασφαλιστικής κάλυψης καθ' όλη την διάρκεια ισχύος της σύμβασης

Εάν ο οικονομικός φορέας, για βάσιμο λόγο, δεν είναι σε θέση να προσκομίσει τα ανωτέρω δικαιολογητικά, μπορεί να αποδεικνύει την οικονομική και χρηματοοικονομική του επάρκεια με οποιοδήποτε άλλο κατάλληλο έγγραφο. Ειδικότερα για τα ζητούμενα στο κριτήριο 2.2.5.2.β (λόγος κυκλοφορούντος ενεργητικού προς βραχυπρόθεσμες υποχρεώσεις για τα έτη 2023 και 2024) θα πρέπει να προσκομιστεί βεβαίωση από ορκωτό λογιστή, σε περίπτωση που ο σχετικός λόγος δεν προκύπτει από τους δημοσιευμένους ισολογισμούς.

Β.4. Για την **απόδειξη της τεχνικής ικανότητας** της παραγράφου 2.2.6 ο προσωρινός ανάδοχος θα προσκομίσει κατά τη διαδικασία υποβολής δικαιολογητικών κατακύρωσης τα εξής:

1) Πίνακα των κυριότερων έργων κατά τα τρία (3) τελευταία έτη ή για όσο χρόνο δραστηριοποιείται, εφόσον είναι μικρότερος και είναι συναφή με το υπό ανάθεση Έργο, **από τον οποίο να προκύπτουν οι απαιτούμενες συμβάσεις της παρ. 2.2.6, εδάφιο 1,** με τα ακόλουθα αποδεικτικά στοιχεία εμπειρίας:
i) Ο κατάλογος των συμβάσεων θα αποτυπώνεται σε Πίνακα ο οποίος θα περιλαμβάνει τα εξής:
α. Τίτλος της σύμβασης – Τοποθεσία.
β. Ονομασία Αναδόχου (Μεμονωμένη επιχείρηση ή Κοινοπραξία) της σύμβασης.
γ. Επιμερισμός των υπηρεσιών κάθε επιχείρησης, στην σύμβαση (Ποσοστό και είδος συμμετοχής σε περίπτωση ένωσης ή κοινοπραξίας).
δ. Εργοδότης (αποδέκτης).
ε. Ημερομηνίες έναρξης - περαίωσης της σύμβασης, διάρκεια της σύμβασης.
στ. Τελική αξία της σύμβασης χωρίς Φ.Π.Α.
η. Εκτελεσμένη Αξία της σύμβασης χωρίς ΦΠΑ
θ. Σύντομη περιγραφή του αντικειμένου της σύμβασης από την οποία θα προκύπτει ότι καλύπτει τις απαιτήσεις της διακήρυξης.

ii) Ο Πίνακας συνοδεύεται, εάν μεν ο αποδέκτης είναι αναθέτουσα αρχή, από αντίγραφα συμφωνητικών των συμβάσεων ή από συστατικές επιστολές αυτών που έχουν εκδοθεί ή θεωρηθεί από την αρμόδια αρχή και εάν δε ο αποδέκτης είναι ιδιωτικός φορέας, με αντίστοιχη δήλωση του αποδέκτη ή με συστατικές επιστολές αυτών. Εφόσον δεν είναι δυνατή η προσκόμιση των παραπάνω, προσκομίζεται υπεύθυνη δήλωση του οικονομικού φορέα, στην οποία θα αναφέρεται ο λόγος για τον οποίο δεν κατέστη εφικτή η προσκόμιση των παραπάνω δικαιολογητικών και η οποία θα συνοδεύεται από αντίγραφο του τιμολογίου της σχετικής σύμβασης.

2) Ετήσιες Καταστάσεις Προσωπικού κατά την τελευταία τριετία (2023,2024,2025) για την απόδειξη της απαίτησης απασχόλησης εκατό (100) ατόμων προσωπικού φύλαξης πλήρους απασχόλησης για κάθε έτος.

3) Αντίγραφο άδειας λειτουργίας ως εταιρεία παροχής υπηρεσιών ασφάλειας, εν ισχύι, εκδοθείσα από την Ελληνική Αστυνομία, σύμφωνα με το Ν 2518/97 (ΦΕΚ 164/Α), όπως τροποποιήθηκε και ισχύει για ημεδαπό υποψήφιο ή άδεια λειτουργίας για αλλοδαπό υποψήφιο, σύμφωνα με την ισχύουσα νομοθεσία στον τόπο εγκατάστασης.

4) Αντίγραφο άδειας στολής για το προσωπικό φύλαξης, εν ισχύ, εγκεκριμένη από το ΓΕΕΘΑ, σύμφωνα με το Ν 2518/97 (ΦΕΚ 164/Α).

5) Αντίγραφο άδειας ραδιοδικτύου κατηγορίας Α, σε ισχύ εγκεκριμένη από την Ε.Ε.Τ.Τ. ή βεβαίωση χρήσης υπηρεσιών TETRA,

6) Υπεύθυνη δήλωση ότι διαθέτουν Κέντρο Λήψης Σημάτων Αναφορών και Συντονισμού της εταιρείας, εγκατεστημένο στις εγκαταστάσεις τους, το οποίο λαμβάνει ηλεκτρονικά το στίγμα της θέσης των οχημάτων Patrol και του προσωπικού σε πραγματικό χρόνο, ενώ θα μπορεί να ειδοποιεί και εκ παραλλήλου τις αρμόδιες αρχές σε κάθε περίπτωση και ανάλογα το γεγονός.

9) Άδεια κυκλοφορίας του οχήματος περιπολίας. Στην περίπτωση που το ως άνω οχήμα είναι μισθωμένο, προσκομίζεται και το ιδιωτικό συμφωνητικό μίσθωσης.

Β.5. Για την απόδειξη της **συμμόρφωσής τους με πρότυπα διασφάλισης ποιότητας** και πρότυπα περιβαλλοντικής διαχείρισης της παραγράφου 2.2.7 οι οικονομικοί φορείς προσκομίζουν τα κάτωθι πιστοποιητικά:

α) Πιστοποιητικό Συστήματος Διαχείρισης Ποιότητας κατά ISO 9001:2015, σχετικό με τις παρεχόμενες υπηρεσίες,

β) Πιστοποιητικό Συστήματος Περιβαλλοντικής Διαχείρισης κατά ISO 14001:2015, σχετικό με τις παρεχόμενες υπηρεσίες,

γ) Πιστοποιητικό Συστήματος Διαχείρισης ασφάλειας πληροφοριών κατά ISO 27001:2022

ε) Πιστοποιητικό Συστήματος διαχείρισης κατά της Δωροδοκίας σύμφωνα με το διεθνές πρότυπο ISO 37001:2016,

στ) Πιστοποιητικό Συστήματος Διαχείρισης Υγείας & Ασφάλειας στην Εργασία κατά ISO 45001:2018,

ζ)Πιστοποιητικό Συστήματος Διαχείρισης Επιχειρησιακής Συνέχειας ISO 22301:2019

η) Πιστοποιητικό Συστήματος Διαχείρισης Εγκαταστάσεων ISO 41001 :2018

θ) ISO 39001:2012 Σύστημα Διαχείρισης Οδικής Ασφάλειας.

Β.6. Για την απόδειξη της νόμιμης εκπροσώπησης, στις περιπτώσεις που ο οικονομικός φορέας είναι νομικό πρόσωπο και εγγράφεται υποχρεωτικά ή προαιρετικά, κατά την κείμενη νομοθεσία, και δηλώνει

την εκπροσώπηση και τις μεταβολές της σε αρμόδια αρχή (πχ ΓΕΜΗ), προσκομίζει σχετικό πιστοποιητικό ισχύουσας εκπροσώπησης, το οποίο πρέπει να έχει εκδοθεί έως τριάντα (30) εργάσιμες ημέρες πριν από την υποβολή του, εκτός αν αυτό φέρει συγκεκριμένο χρόνο ισχύος.

Ειδικότερα για τους ημεδαπούς οικονομικούς φορείς προσκομίζονται:

i) **για την απόδειξη της νόμιμης εκπροσώπησης**, στις περιπτώσεις που ο οικονομικός φορέας είναι νομικό πρόσωπο και υποχρεούται, κατά την κείμενη νομοθεσία, να δηλώνει την εκπροσώπηση και τις μεταβολές της στο ΓΕΜΗ, προσκομίζει σχετικό πιστοποιητικό ισχύουσας εκπροσώπησης, το οποίο πρέπει να έχει εκδοθεί έως τριάντα (30) εργάσιμες ημέρες πριν από την υποβολή του.

ii) Για την **απόδειξη της νόμιμης σύστασης και των μεταβολών** του νομικού προσώπου **γενικό πιστοποιητικό μεταβολών του ΓΕΜΗ**, εφόσον έχει εκδοθεί έως τρεις (3) μήνες πριν από την υποβολή του.

Στις **λοιπές περιπτώσεις** τα κατά περίπτωση νομιμοποιητικά έγγραφα σύστασης και νόμιμης εκπροσώπησης (όπως καταστατικά, πιστοποιητικά μεταβολών, αντίστοιχα ΦΕΚ, αποφάσεις συγκρότησης οργάνων διοίκησης σε σώμα, κλπ., ανάλογα με τη νομική μορφή του οικονομικού φορέα), **συνοδευόμενα από υπεύθυνη δήλωση** του νόμιμου εκπροσώπου ότι εξακολουθούν να ισχύουν κατά την υποβολή τους.

Σε περίπτωση που για τη διενέργεια της παρούσας διαδικασίας ανάθεσης έχουν χορηγηθεί εξουσίες σε πρόσωπο πλέον αυτών που αναφέρονται στα παραπάνω έγγραφα, προσκομίζεται επιπλέον απόφαση-πρακτικό του αρμοδίου καταστατικού οργάνου διοίκησης του νομικού προσώπου με την οποία χορηγήθηκαν οι σχετικές εξουσίες. Όσον αφορά τα φυσικά πρόσωπα, εφόσον έχουν χορηγηθεί εξουσίες σε τρίτα πρόσωπα, προσκομίζεται εξουσιοδότηση του οικονομικού φορέα.

Οι αλλοδαποί οικονομικοί φορείς προσκομίζουν τα προβλεπόμενα, κατά τη νομοθεσία της χώρας εγκατάστασης, αποδεικτικά έγγραφα, και εφόσον δεν προβλέπονται, υπεύθυνη δήλωση του νόμιμου εκπροσώπου, από την οποία αποδεικνύονται τα ανωτέρω ως προς τη νόμιμη σύσταση, μεταβολές και εκπροσώπηση του οικονομικού φορέα.

Οι ως άνω **υπεύθυνες δηλώσεις** γίνονται αποδεκτές, εφόσον έχουν συνταχθεί μετά την κοινοποίηση της πρόσκλησης για την υποβολή των δικαιολογητικών.

Από τα ανωτέρω έγγραφα πρέπει να προκύπτουν η νόμιμη σύσταση του οικονομικού φορέα, όλες οι σχετικές τροποποιήσεις των καταστατικών, το/τα πρόσωπο/α που δεσμεύει/ουν νόμιμα την εταιρία κατά την ημερομηνία διενέργειας του διαγωνισμού (νόμιμος εκπρόσωπος, δικαίωμα υπογραφής κ.λπ.), τυχόν τρίτοι, στους οποίους έχει χορηγηθεί εξουσία εκπροσώπησης, καθώς και η θητεία του/των ή/και των μελών του οργάνου διοίκησης/ νόμιμου εκπροσώπου.

Β.7. Οι οικονομικοί φορείς που είναι εγγεγραμμένοι σε επίσημους καταλόγους που προβλέπονται από τις εκάστοτε ισχύουσες εθνικές διατάξεις ή διαθέτουν πιστοποίηση από οργανισμούς πιστοποίησης που συμμορφώνονται με τα ευρωπαϊκά πρότυπα πιστοποίησης, κατά την έννοια του Παραρτήματος VII του Προσαρτήματος Α΄ του ν. 4412/2016, μπορούν να προσκομίζουν στις αναθέτουσες αρχές πιστοποιητικό εγγραφής εκδιδόμενο από την αρμόδια αρχή ή το πιστοποιητικό που εκδίδεται από τον αρμόδιο οργανισμό πιστοποίησης.

Στα πιστοποιητικά αυτά αναφέρονται τα δικαιολογητικά βάσει των οποίων έγινε η εγγραφή των εν λόγω οικονομικών φορέων στον επίσημο κατάλογο ή η πιστοποίηση και η κατάταξη στον εν λόγω κατάλογο.

Η πιστοποιούμενη εγγραφή στους επίσημους καταλόγους από τους αρμόδιους οργανισμούς ή το πιστοποιητικό, που εκδίδεται από τον οργανισμό πιστοποίησης, συνιστά τεκμήριο καταλληλότητας όσον αφορά τις απαιτήσεις ποιοτικής επιλογής, τις οποίες καλύπτει ο επίσημος κατάλογος ή το πιστοποιητικό.

Οι οικονομικοί φορείς που είναι εγγεγραμμένοι σε επίσημους καταλόγους απαλλάσσονται από την υποχρέωση υποβολής των δικαιολογητικών που αναφέρονται στο πιστοποιητικό εγγραφής τους. Ειδικώς όσον αφορά την καταβολή των εισφορών κοινωνικής ασφάλισης και των φόρων και τελών, προσκομίζονται επιπροσθέτως της βεβαίωσης εγγραφής στον επίσημο κατάλογο και πιστοποιητικά,

κατά τα οριζόμενα ανωτέρω στην περίπτωση Β.1, υποπερ. i, ii και iii της περ. β.

Ειδικά για τις συμβάσεις παροχής υπηρεσιών φύλαξης:

α) Η αναθέτουσα αρχή, αμέσως μετά τη λήξη της προθεσμίας υποβολής των προσφορών, υποβάλλει γραπτό αίτημα προς τη Διεύθυνση Προγραμματισμού και Συντονισμού του Σώματος Επιθεώρησης Εργασίας για τη χορήγηση πιστοποιητικού, από το οποίο να προκύπτουν όλες οι πράξεις επιβολής προστίμου που έχουν εκδοθεί σε βάρος εκάστου των υποψήφιων αναδόχων. Το πιστοποιητικό αποστέλλεται στην αναθέτουσα αρχή μέσα σε δεκαπέντε (15) ημέρες από την υποβολή του αιτήματος. Σε περίπτωση άπρακτης παρέλευσης της προθεσμίας, η αναθέτουσα αρχή δικαιούται να προχωρήσει στη σύναψη της σύμβασης.

β) Για το χρονικό διάστημα που δεν καλύπτεται από το «Μητρώο Παραβατών Εταιρειών Παροχής Υπηρεσιών Καθαρισμού ή/και Φύλαξης» οι εταιρείες παροχής υπηρεσιών καθαρισμού ή/και φύλαξης προσκομίζουν υποχρεωτικά ένορκη βεβαίωση του νόμιμου εκπροσώπου αυτών ενώπιον συμβολαιογράφου, περί μη επιβολής σε βάρος τους πράξης επιβολής προστίμου για παραβιάσεις της εργατικής νομοθεσίας «υψηλής» ή «πολύ υψηλής» σοβαρότητας

Β.8. Οι ενώσεις οικονομικών φορέων που υποβάλλουν κοινή προσφορά, υποβάλλουν τα παραπάνω, κατά περίπτωση δικαιολογητικά, για κάθε οικονομικό φορέα που συμμετέχει στην ένωση, σύμφωνα με τα ειδικότερα προβλεπόμενα στο άρθρο 19 παρ. 2 του ν. 4412/2016.

Β.9. Στην περίπτωση που οικονομικός φορέας επιθυμεί να στηριχθεί στις ικανότητες άλλων φορέων, σύμφωνα με την παράγραφο 2.2.8, για την απόδειξη ότι θα έχει στη διάθεσή του τους αναγκαίους πόρους, προσκομίζει, ιδίως, σχετική έγγραφη δέσμευση των φορέων αυτών.

Ειδικότερα, προσκομίζεται έγγραφο (συμφωνητικό ή σε περίπτωση νομικού προσώπου απόφαση του αρμόδιου οργάνου διοίκησης αυτού ή σε περίπτωση φυσικού προσώπου υπεύθυνη δήλωση), δυνάμει του οποίου αμφότεροι, διαγωνιζόμενος οικονομικός φορέας και τρίτος φορέας, εγκρίνουν τη μεταξύ τους συνεργασία για την κατά περίπτωση παροχή προς τον διαγωνιζόμενο της χρηματοοικονομικής ή/και τεχνικής ή/και επαγγελματικής ικανότητας του φορέα, ώστε αυτή να είναι στη διάθεση του διαγωνιζομένου για την εκτέλεση της σύμβασης. Η σχετική αναφορά πρέπει να είναι λεπτομερής και να αναφέρει κατ' ελάχιστον τους συγκεκριμένους πόρους που θα είναι διαθέσιμοι για την εκτέλεση της σύμβασης και τον τρόπο με τον οποίο θα χρησιμοποιηθούν αυτοί για την εκτέλεση της σύμβασης. Ο τρίτος θα δεσμεύεται ρητά ότι θα διαθέσει στον διαγωνιζόμενο τους συγκεκριμένους πόρους κατά τη διάρκεια της σύμβασης και ο διαγωνιζόμενος ότι θα κάνει χρήση αυτών σε περίπτωση που του ανατεθεί η σύμβαση.

Σε περίπτωση που ο τρίτος διαθέτει χρηματοοικονομική επάρκεια, θα δηλώνει επίσης ότι καθίσταται από κοινού με τον διαγωνιζόμενο υπεύθυνος για την εκτέλεση της σύμβασης.

Σε περίπτωση που ο τρίτος διαθέτει στοιχεία τεχνικής ή επαγγελματικής καταλληλότητας που σχετίζονται με τους τίτλους σπουδών και τα επαγγελματικά προσόντα που ορίζονται στην περίπτωση στ' του Μέρους ΙΙ του Παραρτήματος XII του Προσαρτήματος Α του ν. 4412/2016 ή με τη σχετική επαγγελματική εμπειρία, θα δεσμεύεται ότι θα εκτελέσει τις εργασίες ή υπηρεσίες για τις οποίες απαιτούνται οι συγκεκριμένες ικανότητες, δηλώνοντας το τμήμα της σύμβασης που θα εκτελέσει.

Β.10. Στην περίπτωση που ο οικονομικός φορέας δηλώνει στην προσφορά του ότι θα κάνει χρήση υπεργολάβων, στις ικανότητες των οποίων δεν στηρίζεται, προσκομίζεται υπεύθυνη δήλωση του προσφέροντος με αναφορά του τμήματος της σύμβασης το οποίο προτίθεται να αναθέσει σε τρίτους υπό μορφή υπεργολαβίας και υπεύθυνη δήλωση των υπεργολάβων ότι αποδέχονται την εκτέλεση των εργασιών.

Β.11 .Επισημαίνεται ότι γίνονται αποδεκτές:

- οι ένορκες βεβαιώσεις που αναφέρονται στην παρούσα Διακήρυξη, εφόσον έχουν συνταχθεί έως τρεις (3) μήνες πριν από την υποβολή τους,

- οι υπεύθυνες δηλώσεις, εφόσον έχουν συνταχθεί μετά την κοινοποίηση της πρόσκλησης για την υποβολή των δικαιολογητικών. Σημειώνεται ότι δεν απαιτείται θεώρηση του γνησίου της υπογραφής τους.

2.3 Κριτήρια Ανάθεσης

2.3.1 Κριτήριο ανάθεσης

Κριτήριο ανάθεσης της σύμβασης είναι η πλέον συμφέρουσα από οικονομική άποψη προσφορά βάσει βέλτιστης σχέσης ποιότητας – τιμής, η οποία εκτιμάται βάσει των κάτωθι κριτηρίων.

ΚΡΙΤΗΡΙΟ Κi	ΠΕΡΙΓΡΑΦΗ	ΣΥΝΤΕΛΕΣΤΗΣ ΒΑΡΥΤΗΤΑΣ σi
Α1	Διασφάλιση Ποιότητας κατά την Εκτέλεση της Σύμβασης	**30%**
Α2	Μέθοδος Υλοποίησης της Σύμβασης	**30%**
Α3	Διαδικασίες διοίκησης κατά την εκτέλεση της σύμβασης και ομάδα έργου	**30%**
Α4	Σχέδιο αντιμετώπισης εκτάκτων αναγκών	**10%**
ΑΘΡΟΙΣΜΑ ΣΥΝΟΛΟΥ ΣΥΝΤΕΛΕΣΤΩΝ ΒΑΡΥΤΗΤΑΣ		**100%**

Α.1 Διασφάλιση Ποιότητας κατά την Εκτέλεση της Σύμβασης

Οι προσφέροντες παρουσιάζουν τις διαδικασίες, τις οδηγίες, και τον σχεδιασμό για την διασφάλιση της ποιότητας των παρεχόμενων υπηρεσιών κατά την υλοποίηση της σύμβασης. Επίσης παρουσιάζουν και αναλύουν τις διαδικασίες που πρόκειται να ακολουθήσουν σχετικά με την υγιεινή και ασφάλεια των εργαζομένων, την προστασία του περιβάλλοντος, την εκπαίδευση καθώς και άλλες εταιρικές και επιχειρησιακές διαδικασίες.

Α.2 Μέθοδος Υλοποίησης της Σύμβασης

Στο υπόψη κριτήριο οι προσφέροντες θα βαθμολογηθούν για την ορθότητα της αντίληψης σχετικά με το αντικείμενο του έργου. Απαιτείται από τους προσφέροντες να αναλύσουν τον τρόπο με τον οποίο προτίθενται να προσεγγίσουν την υλοποίηση της σύμβασης, λαμβάνοντας υπόψιν τους τις ιδιαιτερότητες της σύμβασης. Επιπλέον θα πρέπει να περιγράψουν με σαφήνεια τις επιλογές τους και να παραθέσουν τεκμηριωμένα τις μεθόδους που θα ακολουθήσουν. Ιδιαίτερη έμφαση θα πρέπει να δοθεί στην επισήμανση των προβλημάτων και στην διαμόρφωση κατάλληλων προτάσεων για επίλυσή τους, στην κατανόηση των απαιτήσεων της σύμβασης, και τέλος στην ορθολογική ανάλυση του αντικειμένου σε ενότητες και στάδια υλοποίησης των εργασιών.

Α.3. Διαδικασίες Διοίκησης κατά την εκτέλεση της Σύμβασης

Οι προσφέροντες οφείλουν να παρουσιάσουν στοιχεία σχετικά με την ανάθεση και κατανομή αρμοδιοτήτων της ομάδας υλοποίησης εντός της σύμβασης, το οργανόγραμμά τους και το μοντέλο που προτίθενται να εφαρμόσουν σχετικά με την οργάνωση τους κατά την εκτέλεση του έργου. Ιδιαίτερη έμφαση πρέπει να δοθεί στον τρόπο επικοινωνίας με την Αναθέτουσα Αρχή κατά την υλοποίηση του έργου.

Α.4 Σχέδιο Αντιμετώπισης Εκτάκτων Αναγκών

Πρέπει να αναλυθούν και να παρουσιαστούν από τους υποψήφιους αναδόχους με σαφή τρόπο όλες τις καταστάσεις έκτακτων αναγκών που μπορούν να εμφανιστούν κατά την εκτέλεση του αντικειμένου της σύμβασης και να αναλυθούν οι διαδικασίες και οι ενέργειες που θα εφαρμοστούν για την αντιμετώπιση τους.

2.3.2 Βαθμολόγηση και κατάταξη τεχνικών προσφορών

Η βαθμολόγηση κάθε κριτηρίου αξιολόγησης κυμαίνεται από 100 βαθμούς στην περίπτωση που ικανοποιούνται ακριβώς όλοι οι όροι των τεχνικών προδιαγραφών, αυξάνεται δε μέχρι τους 150 βαθμούς όταν υπερκαλύπτονται οι απαιτήσεις του συγκεκριμένου κριτηρίου.

Κάθε κριτήριο αξιολόγησης βαθμολογείται αυτόνομα με βάση τα στοιχεία της προσφοράς.

Κριτήρια με βαθμολογία μικρότερη από 100 βαθμούς (ήτοι που δεν καλύπτουν/παρουσιάζουν αποκλίσεις από τις τεχνικές προδιαγραφές της παρούσας) επιφέρουν την απόρριψη της προσφοράς.

Η σταθμισμένη βαθμολογία του κάθε κριτηρίου (κ) θα προκύπτει από το γινόμενο του επιμέρους συντελεστή βαρύτητας (σ) επί τη βαθμολογία του, η δε συνολική βαθμολογία της προσφοράς θα προκύπτει από το άθροισμα των σταθμισμένων βαθμολογιών όλων των κριτηρίων.

Η συνολική βαθμολογία της τεχνικής προσφοράς (ΣΒΤΠ) υπολογίζεται με βάση τον παρακάτω τύπο:

ΣΒΤΠ = {(σΑ1 x κΑ1 + ……+σΑν x κΑν) + (σΒ1 x κΒ1 ……+σΒν x κΒν)},

Όπου:

ΣΒΤΠ: η συνολική βαθμολογία Τεχνικής Προσφοράς,

κΑν, κΒν: η βαθμολογία των επιμέρους υποκριτηρίων των Ομάδων Κριτηρίων Α και Β σε κλίμακα 100-150 και

σΑν, σΒν: οι συντελεστές βαρύτητας των επιμέρους υποκριτηρίων των Ομάδων Κριτηρίων Α και Β αντίστοιχα.

Για την τελική αξιολόγηση της τεχνικής προσφοράς προσδιορίζεται ο Τελικός Βαθμός Τεχνικής Προσφοράς (ΤΒΤΠ), ο οποίος αποτελεί το πηλίκο του Συνολικού Βαθμού Τεχνικής Προσφοράς (ΣΒΤΠ) του διαγωνιζόμενου, δια του Συνολικού Βαθμού Τεχνικής Προσφοράς (ΣΒΤΠ) του καλύτερου τεχνικά υποψηφίου, στρογγυλοποιημένου σε τρία δεκαδικά ψηφία και πολλαπλασιασμένου επί 100, σύμφωνα με τον ακόλουθο μαθηματικό τύπο:

ΤΒΤΠ = 100*(ΣΒΤΠδιαγ / ΣΒΤΠmax)

Όπου:

ΣΒΤΠmax είναι ο συνολικός βαθμός τεχνικής αξιολόγησης του καλύτερου τεχνικά υποψηφίου και

ΣΒΤΠδιαγ είναι ο συνολικός βαθμός τεχνικής αξιολόγησης της πρότασης του υποψηφίου

2.3.2 Βαθμολόγηση και κατάταξη οικονομικών προσφορών

Η Τελική βαθμολογία των οικονομικών προσφορών (ΤΒΟΠ) που θα κριθούν αποδεκτές και δεν θα απορριφθούν σε προγενέστερο στάδιο της διαδικασίας, λαμβάνει χώρα από την εξεύρεση του πηλίκου της χαμηλότερης οικονομικής προσφοράς μεταξύ των υποψηφίων δια της οικονομικής προσφοράς του διαγωνιζόμενου, στρογγυλοποιημένου σε τρία δεκαδικά ψηφία και πολλαπλασιασμένου επί 100, σύμφωνα με τον ακόλουθο μαθηματικό τύπο:

ΤΒΟΠ = 100*(ΟΠmin / ΟΠδιαγ)

Όπου:

ΟΠδιαγ είναι η οικονομική προσφορά του υποψηφίου και

ΟΠmin το χαμηλότερο συνολικό κόστος οικονομικής προσφοράς μεταξύ των υποψηφίων

2.3.3 Τελική βαθμολόγηση προσφορών

Η Τελική Για την τελική αξιολόγηση των προσφορών, με βάση τη βέλτιστη σχέση ποιότητας - τιμής, ο Τελικός Βαθμός Αξιολόγησης (ΤΒΑ) θα αποτελεί το άθροισμα της Τελικής Βαθμολογίας της Τεχνικής Προσφοράς (ΤΒΤΠ) με συντελεστή βαρύτητας 70% και της Συνολικής Βαθμολογίας της Οικονομικής Προσφοράς (ΤΒΟΠ) με συντελεστή βαρύτητας 30%. Για την επιλογή της πιο συμφέρουσας από οικονομική άποψη Προσφοράς η Επιτροπή Διενέργειας και Αξιολόγησης Διαγωνισμού θα προβεί στην κατάταξη των προσφορών για την τελική επιλογή της συμφερότερης Προσφοράς με βάση τον ακόλουθο τύπο:

ΤΒΑ = (0,70* ΤΒΤΠ) + (0,30* ΤΒΟΠ)

Συμφερότερη προσφορά είναι εκείνη η οποία συγκεντρώνει την υψηλότερη συνολική βαθμολογία βάσει των ανωτέρω.

ΕΠΙΣΗΜΑΝΣΗ: Επισημαίνεται ότι η κατάταξη των προσφορών που θα παρουσιαστεί στο σύστημα (ΕΣΗΔΗΣ), δεν αποτελεί τελική κατάταξη των προσφορών. Η τελική κατάταξη των προσφορών θα γίνει από

την αρμόδια Επιτροπή Αξιολόγησης με σχετικό Πρακτικό λαμβάνοντας υπόψη ως πλέον συμφέρουσα την προσφορά με το μεγαλύτερο τελικό βαθμό αξιολόγησης όπως προσδιορίζεται στην παρούσα διακήρυξη.

2.4 Κατάρτιση-Περιεχόμενο Προσφορών

2.4.1 Γενικοί όροι υποβολής προσφορών

Οι προσφορές υποβάλλονται με βάση τις απαιτήσεις που ορίζονται στα Παραρτήματα της Διακήρυξης για όλες τις περιγραφόμενες υπηρεσίες.

Δεν επιτρέπονται εναλλακτικές προσφορές.

Η ένωση οικονομικών φορέων υποβάλλει κοινή προσφορά, η οποία υπογράφεται υποχρεωτικά ηλεκτρονικά είτε από όλους τους οικονομικούς φορείς που αποτελούν την ένωση, είτε από εκπρόσωπό τους νομίμως εξουσιοδοτημένο. Στην προσφορά, απαραιτήτως πρέπει να προσδιορίζεται η έκταση και το είδος της συμμετοχής του (συμπεριλαμβανομένης της κατανομής αμοιβής μεταξύ τους) κάθε μέλους της ένωσης, καθώς και ο εκπρόσωπος/συντονιστής αυτής. Η εν λόγω δήλωση περιλαμβάνεται καταρχήν στο ΕΕΕΣ (Μέρος ΙΙ. Ενότητα Α) που μπορεί να διευκρινίζεται στη συνοδευτική αυτού υπεύθυνη δήλωση που δύνανται να υποβάλλουν τα μέλη της ένωσης και η εξουσιοδότηση χορηγείται με πρόσφορο έγγραφο παροχής πληρεξουσιότητας, (ιδιωτικό συμφωνητικό σύστασης ένωσης οικονομικών φορέων/ ορισμού κοινού εκπροσώπου τους, ή αντίστοιχα πρακτικά των διοικητικών συμβουλίων των μελών της ένωσης), το οποίο (έγγραφο) πρέπει να υποβάλλεται με την προσφορά.

Ο, σύμφωνα με τα παραπάνω, ορισμός εκπροσώπου της ένωσης οικονομικών φορέων έναντι της αναθέτουσας αρχής, καλύπτει και τη δυνατότητα αυτού να υπογράφει την προδικαστική προσφυγή του άρθρου 3.4 της παρούσας, εκπροσωπώντας όλα τα μέλη της ένωσης.

Οι οικονομικοί φορείς μπορούν να αποσύρουν την προσφορά τους, πριν την καταληκτική ημερομηνία υποβολής προσφοράς, χωρίς να απαιτείται έγκριση εκ μέρους του αποφαινομένου οργάνου της αναθέτουσας αρχής, υποβάλλοντας έγγραφη ειδοποίηση προς την αναθέτουσα αρχή μέσω της λειτουργικότητας «Επικοινωνία» του ΕΣΗΔΗΣ.

2.4.2 Χρόνος και Τρόπος υποβολής προσφορών

2.4.2.1. Οι προσφορές υποβάλλονται από τους ενδιαφερόμενους ηλεκτρονικά, μέσω του ΕΣΗΔΗΣ, μέχρι την καταληκτική ημερομηνία και ώρα που ορίζει η παρούσα διακήρυξη, στην Ελληνική Γλώσσα, σε ηλεκτρονικό φάκελο, σύμφωνα με τα αναφερόμενα στον ν.4412/2016, ιδίως στα άρθρα 36 και 37 και στην, κατ' εξουσιοδότηση της παρ. 5 του άρθρου 36 του ν.4412/2016, εκδοθείσα υπ΄αριθμ. 64233/08.06.2021 (Β΄2453/ 09.06.2021) Κοινή Απόφαση των Υπουργών Ανάπτυξης και Επενδύσεων και Ψηφιακής Διακυβέρνησης, με θέμα «Ρυθμίσεις τεχνικών ζητημάτων που αφορούν την ανάθεση των Δημοσίων Συμβάσεων Προμηθειών και Υπηρεσιών με χρήση των επιμέρους εργαλείων και διαδικασιών του Εθνικού Συστήματος Ηλεκτρονικών Δημοσίων Συμβάσεων (ΕΣΗΔΗΣ)», εφεξής «Κ.Υ.Α. ΕΣΗΔΗΣ Προμήθειες και Υπηρεσίες».

Για τη συμμετοχή στο διαγωνισμό οι ενδιαφερόμενοι οικονομικοί φορείς απαιτείται να διαθέτουν προηγμένη ηλεκτρονική υπογραφή που υποστηρίζεται τουλάχιστον από αναγνωρισμένο (εγκεκριμένο) πιστοποιητικό, το οποίο χορηγήθηκε από πάροχο υπηρεσιών πιστοποίησης, ο οποίος περιλαμβάνεται στον κατάλογο εμπίστευσης που προβλέπεται στην απόφαση 2009/767/ΕΚ και σύμφωνα με τα οριζόμενα στο Κανονισμό (ΕΕ) 910/2014 και να εγγραφούν στο ΕΣΗΔΗΣ, σύμφωνα με την περ.β της παρ.2 του άρθρου37 του ν. 4412/2016 και τις διατάξεις του άρθρου 6 της Κ.Υ.Α. ΕΣΗΔΗΣ Προμήθειες και Υπηρεσίες.

2.4.2.2. Ο χρόνος υποβολής της προσφοράς μέσω του ΕΣΗΔΗΣ βεβαιώνεται αυτόματα από το ΕΣΗΔΗΣ με υπηρεσίες χρονοσήμανσης, σύμφωνα με τα οριζόμενα στο άρθρο 37 του ν.4412/2016 και τις διατάξεις του άρθρου

10 της ως άνω κοινής υπουργικής απόφασης.
Μετά την παρέλευση της καταληκτικής ημερομηνίας και ώρας, δεν υπάρχει η δυνατότητα υποβολής προσφοράς στο ΕΣΗΔΗΣ. Σε περιπτώσεις τεχνικής αδυναμίας λειτουργίας του ΕΣΗΔΗΣ, η αναθέτουσα αρχή ρυθμίζει τα της συνέχειας του διαγωνισμού με αιτιολογημένη απόφασή της.

2.4.2.3. Οι οικονομικοί φορείς υποβάλλουν με την προσφορά τους τα ακόλουθα σύμφωνα με τις διατάξεις του άρθρου 13 της Κ.Υ.Α. ΕΣΗΔΗΣ Προμήθειες και Υπηρεσίες:

(α) έναν ηλεκτρονικό (υπο)φάκελο με την ένδειξη «Δικαιολογητικά Συμμετοχής – Τεχνική Προσφορά», στον οποίο περιλαμβάνεται το σύνολο των κατά περίπτωση απαιτούμενων δικαιολογητικών και η τεχνική προσφορά, σύμφωνα με τις διατάξεις της κείμενης νομοθεσίας και την παρούσα.

(β) έναν ηλεκτρονικό (υπο)φάκελο με την ένδειξη «Οικονομική Προσφορά», στον οποίο περιλαμβάνεται η οικονομική προσφορά του οικονομικού φορέα και το σύνολο των κατά περίπτωση απαιτούμενων δικαιολογητικών.

Από τον Οικονομικό Φορέα σημαίνονται, με χρήση της σχετικής λειτουργικότητας του ΕΣΗΔΗΣ, τα στοιχεία εκείνα της προσφοράς του που έχουν εμπιστευτικό χαρακτήρα, σύμφωνα με τα οριζόμενα στο άρθρο 21 του ν. 4412/2016. Εφόσον ένας οικονομικός φορέας χαρακτηρίζει πληροφορίες ως εμπιστευτικές, λόγω ύπαρξης τεχνικού ή εμπορικού απορρήτου, στη σχετική δήλωσή του αναφέρει ρητά όλες τις σχετικές διατάξεις νόμου ή διοικητικές πράξεις που επιβάλλουν την εμπιστευτικότητα της συγκεκριμένης πληροφορίας.

Δεν χαρακτηρίζονται ως εμπιστευτικές, πληροφορίες σχετικά με τις τιμές μονάδας, τις προσφερόμενες ποσότητες, την οικονομική προσφορά και τα στοιχεία της τεχνικής προσφοράς που χρησιμοποιούνται για την αξιολόγησή της.

2.4.2.4. **Τεχνική και οικονομική προσφορά συστήματος**
Εφόσον οι Οικονομικοί Φορείς καταχωρίσουν τα στοιχεία, με τα δεδομένα και συνημμένα ηλεκτρονικά αρχεία, που αφορούν δικαιολογητικά συμμετοχής-τεχνικής προσφοράς και οικονομικής προσφοράς τους στις αντίστοιχες ειδικές ηλεκτρονικές φόρμες του ΕΣΗΔΗΣ, στη συνέχεια, μέσω σχετικής λειτουργικότητας, εξάγουν αναφορές (εκτυπώσεις) σε μορφή ηλεκτρονικών αρχείων με μορφότυπο PDF, τα οποία αποτελούν συνοπτική αποτύπωση των καταχωρισμένων στοιχείων. Τα ηλεκτρονικά αρχεία των εν λόγω αναφορών (εκτυπώσεων) υπογράφονται ψηφιακά, σύμφωνα με τις προβλεπόμενες διατάξεις (περ. β της παρ. 2 του άρθρου 37) και επισυνάπτονται από τον Οικονομικό Φορέα στους αντίστοιχους υποφακέλους. Επισημαίνεται ότι η εξαγωγή και η επισύναψη των προαναφερθεισών αναφορών (εκτυπώσεων) δύναται να πραγματοποιείται για κάθε υποφακέλο ξεχωριστά, από τη στιγμή που έχει ολοκληρωθεί η καταχώριση των στοιχείων σε αυτόν.

Επειδή οι τεχνικές προδιαγραφές δεν μπορούν να αποτυπωθούν στο σύνολό τους στις ειδικές ηλεκτρονικές φόρμες του συστήματος, οι οικονομικοί φορείς πρέπει να επισυνάπτουν ηλεκτρονικά υπογεγραμμένα τα σχετικά ηλεκτρονικά αρχεία (τεχνική προσφορά προμηθευτή) σύμφωνα με τις απαιτήσεις της παραγράφου 2.4.3.2.

Επιπλέον εκτός από την ειδική φόρμα του συστήματος, ο προσφέρων θα επισυνάψει στην οικονομική προσφορά του, το σχετικό έντυπο οικονομικής προσφοράς που αναρτήθηκε στο ΕΣΗΔΗΣ και σε επεξεργάσιμη μορφή αρχείου .doc, συμπληρωμένο και ψηφιακά υπογεγραμμένο σύμφωνα με το ΠΑΡΑΡΤΗΜΑ IV – ΥΠΟΔΕΙΓΜΑ ΟΙΚΟΝΟΜΙΚΗΣ ΠΡΟΣΦΟΡΑΣ και τις απαιτήσεις της παραγράφου 2.4.4. Σε περίπτωση ασυμφωνίας μεταξύ του ηλεκτρονικού παραγόμενου από το σύστημα αρχείου της οικονομικής προσφοράς και του συμπληρωμένου από τον προσφέρων εντύπου οικονομικής προσφοράς, υπερισχύει το υποβληθέν και ψηφιακά υπογεγραμμένο έντυπο οικονομικής προφοράς.

2.4.2.5. Ειδικότερα, όσον αφορά τα συνημμένα ηλεκτρονικά αρχεία της προσφοράς, οι Οικονομικοί Φορείς τα καταχωρίζουν στους ανωτέρω (υπο)φακέλους μέσω του Υποσυστήματος, ως εξής :

Τα έγγραφα που καταχωρίζονται στην ηλεκτρονική προσφορά και δεν απαιτείται να προσκομιστούν και σε έντυπη μορφή, γίνονται αποδεκτά κατά περίπτωση, σύμφωνα με τα προβλεπόμενα στις διατάξεις:

α) είτε των άρθρων 13, 14 και 28 του ν. 4727/2020 (Α΄ 184) περί ηλεκτρονικών δημοσίων εγγράφων που φέρουν ηλεκτρονική υπογραφή ή σφραγίδα και, εφόσον πρόκειται για αλλοδαπά δημόσια ηλεκτρονικά έγγραφα, εάν φέρουν επισημείωση e-Apostille

β) είτε των άρθρων 15 και 27 του ν. 4727/2020 (Α΄ 184) περί ηλεκτρονικών ιδιωτικών εγγράφων που φέρουν ηλεκτρονική υπογραφή ή σφραγίδα

γ) είτε του άρθρου 11 του ν. 2690/1999 (Α΄ 45),

δ) είτε της παρ. 2 του άρθρου 37 του ν. 4412/2016, περί χρήσης ηλεκτρονικών υπογραφών σε ηλεκτρονικές διαδικασίες δημοσίων συμβάσεων,

ε) είτε της παρ. 8 του άρθρου 92 του ν. 4412/2016, περί συνυποβολής υπεύθυνης δήλωσης στην περίπτωση απλής φωτοτυπίας ιδιωτικών εγγράφων.

Επιπλέον, δεν προσκομίζονται σε έντυπη μορφή τα ΦΕΚ και ενημερωτικά και τεχνικά φυλλάδια και άλλα έντυπα, εταιρικά ή μη, με ειδικό τεχνικό περιεχόμενο, δηλαδή έντυπα με αμιγώς τεχνικά χαρακτηριστικά, όπως αριθμούς, αποδόσεις σε διεθνείς μονάδες, μαθηματικούς τύπους και σχέδια.

Ειδικότερα, τα στοιχεία και δικαιολογητικά για τη συμμετοχή του Οικονομικού Φορέα στη διαδικασία καταχωρίζονται από αυτόν σε μορφή ηλεκτρονικών αρχείων με μορφότυπο PDF**.**

Έως την ημέρα και ώρα αποσφράγισης των προσφορών προσκομίζονται με ευθύνη του οικονομικού φορέα στην αναθέτουσα αρχή, σε έντυπη μορφή και σε κλειστό-ούς φάκελο-ους, στον οποίο αναγράφεται ο αποστολέας και ως παραλήπτης η Επιτροπή Διαγωνισμού του παρόντος διαγωνισμού, τα στοιχεία της ηλεκτρονικής προσφοράς του, τα οποία απαιτείται να προσκομισθούν σε πρωτότυπη μορφή. Τέτοια στοιχεία και δικαιολογητικά ενδεικτικά είναι :

α) η πρωτότυπη εγγυητική επιστολή συμμετοχής, πλην των περιπτώσεων που αυτή εκδίδεται ηλεκτρονικά, άλλως η προσφορά απορρίπτεται ως απαράδεκτη,

β) αυτά που δεν υπάγονται στις διατάξεις του άρθρου 11 παρ. 2 του ν. 2690/1999,

γ) ιδιωτικά έγγραφα τα οποία δεν έχουν επικυρωθεί από δικηγόρο ή δεν φέρουν θεώρηση από υπηρεσίες και φορείς της περίπτωσης α’ της παρ. 2 του άρθρου 11 του ν. 2690/1999 ή δεν συνοδεύονται από υπεύθυνη δήλωση για την ακρίβειά τους, καθώς και

δ) τα αλλοδαπά δημόσια έντυπα έγγραφα που φέρουν την επισημείωση της Χάγης (Apostille), ή προξενική θεώρηση και δεν έχουν επικυρωθεί από δικηγόρο.

Σε περίπτωση μη υποβολής ενός ή περισσότερων από τα ως άνω στοιχεία και δικαιολογητικά που υποβάλλονται σε έντυπη μορφή, πλην της πρωτότυπης εγγύησης συμμετοχής, η αναθέτουσα αρχή δύναται να ζητήσει τη συμπλήρωση και υποβολή τους, σύμφωνα με το άρθρο 102 του ν. 4412/2016.

Στα αλλοδαπά δημόσια έγγραφα και δικαιολογητικά εφαρμόζεται η Συνθήκη της Χάγης της 5ης.10.1961, που κυρώθηκε με τον ν. 1497/1984 (Α΄188), εφόσον συντάσσονται σε κράτη που έχουν προσχωρήσει στην ως άνω Συνθήκη, άλλως φέρουν προξενική θεώρηση. Απαλλάσσονται από την απαίτηση επικύρωσης (με Apostille ή Προξενική Θεώρηση) αλλοδαπά δημόσια έγγραφα όταν καλύπτονται από διμερείς ή πολυμερείς συμφωνίες που έχει συνάψει η Ελλάδα (ενδεικτικά «Σύμβαση νομικής συνεργασίας μεταξύ Ελλάδας και Κύπρου – 05.03.1984» (κυρωτικός ν.1548/1985, «Σύμβαση περί απαλλαγής από την επικύρωση ορισμένων πράξεων και εγγράφων – 15.09.1977» (κυρωτικός ν.4231/2014)). Επίσης,

απαλλάσσονται από την απαίτηση επικύρωσης ή παρόμοιας διατύπωσης δημόσια έγγραφα που εκδίδονται από τις αρχές κράτους μέλους που υπάγονται στον Καν ΕΕ 2016/1191 για την απλούστευση των απαιτήσεων για την υποβολή ορισμένων δημοσίων εγγράφων στην ΕΕ, όπως, ενδεικτικά, το λευκό ποινικό μητρώο, υπό τον όρο ότι τα σχετικά με το γεγονός αυτό δημόσια έγγραφα εκδίδονται για πολίτη της Ένωσης από τις αρχές του κράτους μέλους της ιθαγένειάς του.

Επίσης, γίνονται υποχρεωτικά αποδεκτά ευκρινή φωτοαντίγραφα εγγράφων που έχουν εκδοθεί από αλλοδαπές αρχές και έχουν επικυρωθεί από δικηγόρο, σύμφωνα με τα προβλεπόμενα στην παρ. 2 περ. β του άρθρου 11 του ν. 2690/1999 "Κώδικας Διοικητικής Διαδικασίας", όπως αντικαταστάθηκε ως άνω με το άρθρο 1 παρ.2 του ν.4250/2014.

Οι πρωτότυπες εγγυήσεις συμμετοχής, πλην των εγγυήσεων που εκδίδονται ηλεκτρονικά, προσκομίζονται με ευθύνη του οικονομικού φορέα, σε κλειστό φάκελο, στον οποίο αναγράφεται ο αποστολέας, τα στοιχεία του παρόντος διαγωνισμού και ως παραλήπτης η Επιτροπή Διαγωνισμού, το αργότερο πριν την ημερομηνία και ώρα αποσφράγισης των προσφορών που ορίζεται στην παρ. 3.1 της παρούσας, άλλως η προσφορά απορρίπτεται ως απαράδεκτη μετά από γνώμη της Επιτροπής Διαγωνισμού.

Η προσκόμιση των εγγυήσεων συμμετοχής πραγματοποιείται είτε με κατάθεση του ως άνω φακέλου στην υπηρεσία πρωτοκόλλου της αναθέτουσας αρχής, είτε με την αποστολή του ταχυδρομικώς, επί αποδείξει. Το βάρος απόδειξης της έγκαιρης προσκόμισης το φέρει ο οικονομικός φορέας. Το εμπρόθεσμο αποδεικνύεται με την επίκληση του αριθμού πρωτοκόλλου ή την προσκόμιση του σχετικού αποδεικτικού αποστολής κατά περίπτωση.

Στην περίπτωση που επιλεγεί η αποστολή του φακέλου της εγγύησης συμμετοχής ταχυδρομικώς, ο οικονομικός φορέας αναρτά, εφόσον δεν διαθέτει αριθμό έγκαιρης εισαγωγής του φακέλου του στο πρωτόκολλο της αναθέτουσας αρχής, το αργότερο έως την ημερομηνία και ώρα αποσφράγισης των προσφορών, μέσω της λειτουργικότητας «Επικοινωνία», τα σχετικό αποδεικτικό στοιχείο προσκόμισης (αποδεικτικό κατάθεσης σε υπηρεσίες ταχυδρομείου- ταχυμεταφορών), προκειμένου να ενημερώσει την αναθέτουσα αρχή περί της τήρησης της υποχρέωσής του σχετικά με την (εμπρόθεσμη) προσκόμιση της εγγύησης συμμετοχής του στον παρόντα διαγωνισμό.

2.4.3 Περιεχόμενα Φακέλου «Δικαιολογητικά Συμμετοχής – Τεχνική Προσφορά»

2.4.3.1 Δικαιολογητικά Συμμετοχής

Τα στοιχεία και δικαιολογητικά για την συμμετοχή των προσφερόντων στη διαγωνιστική διαδικασία περιλαμβάνουν με ποινή αποκλεισμού τα ακόλουθα υπό α και β, στοιχεία:

α)το Ευρωπαϊκό Ενιαίο Έγγραφο Σύμβασης (ΕΕΕΣ), όπως προβλέπεται στις παρ.1 και 3 του άρθρου 79 του ν. 4412/2016 και τη συνοδευτική υπεύθυνη δήλωση με την οποία ο οικονομικός φορέας δύναται να διευκρινίζει τις πληροφορίες που παρέχει με το ΕΕΕΣ σύμφωνα με την παρ. 9 του ίδιου άρθρου,

β)την εγγύηση συμμετοχής, όπως προβλέπεται στο άρθρο 72 του Ν.4412/2016 και τις παραγράφους 2.1.5 και2.2.2αντίστοιχατηςπαρούσαςδιακήρυξης.

Οι προσφέροντες συμπληρώνουν το σχετικό υπόδειγμα ΕΕΕΣ,το οποίο αποτελεί αναπόσπαστο μέρος της παρούσας διακήρυξης ως Παράρτημα αυτής.

Η συμπλήρωσή του δύναται να πραγματοποιηθεί με χρήση του υποσυστήματος PromitheusESPDint, προσβάσιμου μέσω της Διαδικτυακής Πύλης (www.promitheus.gov.gr) του ΟΠΣ ΕΣΗΔΗΣ, ή άλλης σχετικής συμβατής πλατφόρμας υπηρεσιών διαχείρισης ηλεκτρονικών ΕΕΕΣ. Οι Οικονομικοί Φορείς δύνανται για αυτό το σκοπό να αξιοποιήσουν το αντίστοιχο ηλεκτρονικό αρχείο με μορφότυπο XML που αποτελεί επικουρικό στοιχείο των εγγράφων της σύμβασης.

Το συμπληρωμένο από τον Οικονομικό Φορέα ΕΕΕΣ, καθώς και η τυχόν συνοδευτική αυτού υπεύθυνη δήλωση, υποβάλλονται σύμφωνα με την περίπτωση δ΄ της παραγράφου 2.4.2.5 της παρούσας, σε ψηφιακά υπογεγραμμένο ηλεκτρονικό αρχείο με μορφότυπο PDF.

Θα πρέπει να κατατεθεί και η σχετική υπεύθυνη δήλωση σύμφωνα με τους περιορισμούς που περιλαμβάνονται στο άρθρο 5ια του κανονισμού του Συμβουλίου (ΕΕ) αριθ. 833/2014 της 31ης Ιουλίου 2014 σχετικά με περιοριστικά μέτρα λόγω των ενεργειών της Ρωσίας που αποσταθεροποιούν την κατάσταση στην Ουκρανία, όπως τροποποιήθηκε από τον με αριθ. 2022/576 Κανονισμό του Συμβουλίου (ΕΕ) της 8ης Απριλίου 2022. Το περιεχόμενο της δήλωσης προβλέπεται στο Παράρτημα VII της παρούσας.

2.4.3.2 Τεχνική Προσφορά

Η τεχνική προσφορά πρέπει να καλύπτει όλες τις απαιτήσεις και τις προδιαγραφές που έχουν τεθεί από την αναθέτουσα αρχή με το κεφάλαιο «Αναλυτική Περιγραφή Φυσικού και Οικονομικού Αντικειμένου της Σύμβασης» και «Τεχνικές Προδιαγραφές Παρεχομένων Υπηρεσιών – Ειδική Συγγραφή Υποχρεώσεων» των Παραρτημάτων Ι και ΙΙ της παρούσας Διακήρυξης, περιγράφοντας ακριβώς πώς οι συγκεκριμένες απαιτήσεις και προδιαγραφές πληρούνται. Περιλαμβάνει ιδίως τα έγγραφα και δικαιολογητικά, βάσει των οποίων θα αξιολογηθεί η καταλληλότητα των προσφερόμενων υπηρεσιών με βάση το κριτήριο ανάθεσης, σύμφωνα με τα αναλυτικώς αναφερόμενα στο ως άνω Παράρτημα.

Επίσης προσκομίζονται:

(α) τα έγγραφα για βαθμολόγηση και αξιολόγηση των προσφορών σύμφωνα με το άρθρο 2.3.1

(β) Υπεύθυνη δήλωση στην οποία θα δηλώνεται η πλήρης και ανεπιφύλακτη αποδοχή των όρων της παρούσας διακήρυξης και των παραρτημάτων αυτής και

(γ) η βεβαίωση αυτοψίας των χώρων.

2.4.4 Περιεχόμενα Φακέλου «Οικονομική Προσφορά» / Τρόπος σύνταξης και υποβολής οικονομικών προσφορών

Η Οικονομική Προσφορά συντάσσεται με βάση το αναγραφόμενο στην παρούσα κριτήριο ανάθεσης, σύμφωνα με τα οριζόμενα στο Παράρτημα IV της διακήρυξης.

Η τιμή της παρεχόμενης υπηρεσίας δίνεται σε ευρώ ανά μονάδα.

Στην Οικονομική προσφορά πρέπει να περιλαμβάνονται:

Α) Συμπληρωμένοι οι Πίνακες Οικονομικής Προσφοράς, σύμφωνα με το υπόδειγμα του Παραρτήματος IV της Διακήρυξης. Οι Πίνακες αναρτώνται στο ΕΣΗΔΗΣ και σε επεξεργάσιμη μορφή αρχείου .doc, για τη

διευκόλυνση των οικονομικών φορέων.

Οι προσφέροντες υποχρεούνται, με ποινή αποκλεισμού, να εξειδικεύουν σε χωριστό κεφάλαιο της προσφοράς τους τα στοιχεία της παρ. 1 του άρθρου 68 του ν. 3863/2010. Στην προσφορά τους πρέπει να υπολογίζουν εύλογο ποσοστό διοικητικού κόστους παροχής των υπηρεσιών τους, των αναλώσιμων, του εργολαβικού τους κέρδους και των νόμιμων υπέρ Δημοσίου και τρίτων κρατήσεων. Επιπροσθέτως,

Υποχρεούνται να επισυνάπτουν στην προσφορά αντίγραφο της συλλογικής σύμβασης εργασίας στην οποία τυχόν υπάγονται οι εργαζόμενοι.

Οι συμμετέχουσες εταιρείες παροχής υπηρεσιών φύλαξης, επί ποινή αποκλεισμού, υποχρεούνται να αναφέρουν στην προσφορά τους, εκτός των άλλων, τα εξής:

α)Τον ελάχιστο αριθμό εργατοωρών των απασχολουμένων ανά κτίριο

β)Τις ημέρες και τις ώρες εργασίας, όπως αυτές αναγράφονται στο Παράρτημα Ι της παρούσας Διακήρυξης.

Γ)Τη συλλογική σύμβαση εργασίας στην οποία τυχόν υπάγονται οι εργαζόμενοι (επισυνάπτεται αντίγραφο της συλλογικής σύμβασης εργασίας στην οποία τυχόν υπάγονται οι εργαζόμενοι).

Δ) Το ύψος του προϋπολογισμένου ποσού που αφορά τις πάσης φύσεως νόμιμες αποδοχές αυτών των εργαζομένων.

Ε)Το ύψος των ασφαλιστικών εισφορών με βάση τα προϋπολογισθέντα ποσά.

Τα ανωτέρω στοιχεία, **επί ποινή αποκλεισμού**, εξειδικεύονται σε χωριστό κεφάλαιο της προσφοράς τους.

Οι οικονομικοί φορείς θα πρέπει να αναλύουν στην προσφορά τους, τον τρόπο υπολογισμού του εργατικού και ασφαλιστικού τους κόστους.

Στην τιμή περιλαμβάνονται οι υπέρ τρίτων κρατήσεις, ως και κάθε άλλη επιβάρυνση, σύμφωνα με την κείμενη νομοθεσία, μη συμπεριλαμβανομένου Φ.Π.Α., για την παροχή των υπηρεσιών στον τόπο και με τον τρόπο που προβλέπεται στα έγγραφα της σύμβασης.

Στην προσφερόμενη τιμή θα περιλαμβάνονται το διοικητικό κόστος παροχής των υπηρεσιών τους (κατώτερο αποδεκτό ποσοστό 6% επί του εργατικού κόστους), το κόστος αναλωσίμων, το εργολαβικό τους κέρδος καθώς οι υπέρ τρίτων κρατήσεις συμπεριλαμβανομένης της παρακράτησης 8%, ως και κάθε άλλη επιβάρυνση, σύμφωνα με την κείμενη νομοθεσία, για την παροχή των υπηρεσιών στον τόπο και με τον τρόπο που προβλέπεται στα έγγραφα της σύμβασης

Β) Ηλεκτρονικό αρχείο σε μορφή .pdf, ψηφιακά υπογεγραμμένο, το οποίο παράγεται μετά την συμπλήρωση της αντίστοιχη ειδικής ηλεκτρονικής φόρμας του συστήματος Ε.Σ.Η.ΔΗ.Σ. Τα στοιχεία που περιλαμβάνονται στην ειδική ηλεκτρονική φόρμα του συστήματος αφορούν στην γενική συνολική τιμή της προσφοράς και για το σύνολο του έργου. Σημειώνεται ότι τα στοιχεία της ειδικής ηλεκτρονικής φόρμας και του παραγόμενου ψηφιακά υπογεγραμμένου ηλεκτρονικού αρχείου πρέπει να ταυτίζονται. Σε αντίθετη περίπτωση, το σύστημα παράγει σχετικό μήνυμα και ο υποψήφιος Ανάδοχος καλείται να παράγει εκ νέου το ηλεκτρονικό αρχείο .pdf.

Η τιμή της παρεχόμενης υπηρεσίας δίνεται σε ευρώ ανά μονάδα.

Οι προσφερόμενες τιμές αναπροσαρμόζονται σύμφωνα με τα αναλυτικώς οριζόμενα στην παράγραφο 6.5 της παρούσας.

Ως απαράδεκτες θα απορρίπτονται προσφορές στις οποίες: α) δεν δίνεται τιμή σε ΕΥΡΩ ή καθορίζεται σχέση ΕΥΡΩ προς ξένο νόμισμα, β) δεν προκύπτει με σαφήνεια η προσφερόμενη τιμή, με την επιφύλαξη του άρθρου 102 του ν. 4412/2016 και γ) η τιμή υπερβαίνει τον προϋπολογισμό της σύμβασης που καθορίζεται και τεκμηριώνεται από την αναθέτουσα αρχή στο Παράρτημα ΙΙ της παρούσας διακήρυξης.

2.4.5 Χρόνος ισχύος των προσφορών

Οι υποβαλλόμενες προσφορές ισχύουν και δεσμεύουν τους οικονομικούς φορείς για διάστημα δώδεκα (12) μηνών από την επόμενη της διενέργειας του διαγωνισμού.

Προσφορά η οποία ορίζει χρόνο ισχύος μικρότερο από τον ανωτέρω προβλεπόμενο απορρίπτεται.

Η ισχύς της προσφοράς μπορεί να παρατείνεται εγγράφως, εφόσον τούτο ζητηθεί από την αναθέτουσα αρχή, πριν από τη λήξη της, με αντίστοιχη παράταση της εγγυητικής επιστολής συμμετοχής σύμφωνα με

τα οριζόμενα στο άρθρο 72 παρ. 1 α του ν. 4412/2016 και την παράγραφο 2.2.2 της παρούσας, κατ' ανώτατο όριο για χρονικό διάστημα ίσο με την προβλεπόμενη ως άνω αρχική διάρκεια. Σε περίπτωση αιτήματος της αναθέτουσας αρχής για παράταση της ισχύος της προσφοράς, για τους οικονομικούς φορείς, που αποδέχτηκαν την παράταση, πριν τη λήξη ισχύος των προσφορών τους, οι προσφορές ισχύουν και τους δεσμεύουν για το επιπλέον αυτό χρονικό διάστημα.

Μετά τη λήξη και του παραπάνω ανώτατου ορίου χρόνου παράτασης ισχύος της προσφοράς, τα αποτελέσματα της διαδικασίας ανάθεσης ματαιώνονται, εκτός αν η αναθέτουσα αρχή κρίνει, κατά περίπτωση, αιτιολογημένα, ότι η συνέχιση της διαδικασίας εξυπηρετεί το δημόσιο συμφέρον, οπότε οι οικονομικοί φορείς που συμμετέχουν στη διαδικασία μπορούν να επιλέξουν είτε να παρατείνουν την προσφορά και την εγγύηση συμμετοχής τους, εφόσον τους ζητηθεί πριν την πάροδο του ανωτέρω ανώτατου ορίου παράτασης της προσφοράς τους είτε όχι. Στην τελευταία περίπτωση, η διαδικασία συνεχίζεται με όσους παρέτειναν τις προσφορές τους και αποκλείονται οι λοιποί οικονομικοί φορείς.

Σε περίπτωση που λήξει ο χρόνος ισχύος των προσφορών και δεν ζητηθεί παράταση της προσφοράς, η αναθέτουσα αρχή δύναται με αιτιολογημένη απόφασή της, εφόσον η εκτέλεση της σύμβασης εξυπηρετεί το δημόσιο συμφέρον, να ζητήσει εκ των υστέρων από τους οικονομικούς φορείς που συμμετέχουν στη διαδικασία να παρατείνουν την προσφορά τους.

2.4.6 Λόγοι απόρριψης προσφορών

Η αναθέτουσα αρχή με βάση τα αποτελέσματα του ελέγχου και της αξιολόγησης των προσφορών, απορρίπτει, σε κάθε περίπτωση, προσφορά:

α) η οποία αποκλίνει από απαράβατους όρους περί σύνταξης και υποβολής της προσφοράς, ή δεν υποβάλλεται εμπρόθεσμα με τον τρόπο και με το περιεχόμενο που ορίζεται στην παρούσα και συγκεκριμένα στις παραγράφους 2.4.1 (Γενικοί όροι υποβολής προσφορών), 2.4.2 (Χρόνος και τρόπος υποβολής προσφορών), 2.4.3 (Περιεχόμενο φακέλων δικαιολογητικών συμμετοχής, τεχνικής προσφοράς), 2.4.4 (Περιεχόμενο φακέλου οικονομικής προσφοράς, τρόπος σύνταξης και υποβολής οικονομικών προσφορών), 2.4.5 (Χρόνος ισχύος προσφορών), 3.1 (Αποσφράγιση και αξιολόγηση προσφορών), 3.2 (Πρόσκληση υποβολής δικαιολογητικών προσωρινού αναδόχου) της παρούσας, β) η οποία περιέχει ατελείς, ελλιπείς, ασαφείς ή λανθασμένες πληροφορίες ή τεκμηρίωση, συμπεριλαμβανομένων των πληροφοριών που περιέχονται στο ΕΕΕΣ, εφόσον αυτές δεν επιδέχονται συμπλήρωσης, διόρθωσης, αποσαφήνισης ή διευκρίνισης ή, εφόσον επιδέχονται, δεν έχουν αποκατασταθεί από τον προσφέροντα, εντός της προκαθορισμένης προθεσμίας, σύμφωνα το άρθρο 102 του ν. 4412/2016 και την παρ. 3.1.2.1 της παρούσας διακήρυξης,

γ) για την οποία ο προσφέρων δεν παράσχει τις απαιτούμενες εξηγήσεις, εντός της προκαθορισμένης προθεσμίας ή η εξήγηση δεν είναι αποδεκτή από την αναθέτουσα αρχή σύμφωνα με την παρ. 3.1.2.1 της παρούσας και τα άρθρα 102 και 103 του ν. 4412/2016,

δ)η οποία είναι εναλλακτική προσφορά,

ε) η οποία υποβάλλεται από έναν προσφέροντα που έχει υποβάλλει δύο ή περισσότερες προσφορές. Ο περιορισμός αυτός ισχύει, υπό τους όρους της παραγράφου 2.2.3.4 περ. γ της παρούσας (περ. γ΄ της παρ. 4 του άρθρου 73 του ν.4412/2016) και στην περίπτωση ενώσεων οικονομικών φορέων με κοινά μέλη, καθώς και στην περίπτωση οικονομικών φορέων που συμμετέχουν είτε αυτοτελώς είτε ως μέλη ενώσεων.

Στ)η οποία είναι υπό αίρεση,

ζ) η οποία θέτει όρο αναπροσαρμογής, διαφορετικό από αυτόν που αναγράφεται στην παρ. 6.5.

η) για την οποία ο προσφέρων δεν παράσχει, εντός αποκλειστικής προθεσμίας είκοσι (20) ημερών από την κοινοποίηση σε αυτόν σχετικής πρόσκλησης της αναθέτουσας αρχής, εξηγήσεις αναφορικά με την τιμή ή το κόστος που προτείνει σε αυτήν, στην περίπτωση που η προσφορά του φαίνεται ασυνήθιστα χαμηλή σε σχέση με τις υπηρεσίες, σύμφωνα με την παρ. 1 του άρθρου 88 του ν.4412/2016,

θ) εφόσον διαπιστωθεί ότι είναι ασυνήθιστα χαμηλή διότι δε συμμορφώνεται με τις ισχύουσες υποχρεώσεις της παρ. 2 του άρθρου 18 του ν.4412/2016,

ι) η οποία παρουσιάζει αποκλίσεις ως προς τους όρους και τις τεχνικές προδιαγραφές της σύμβασης,

ια) η οποία παρουσιάζει ελλείψεις ως προς τα δικαιολογητικά που ζητούνται από τα έγγραφα της παρούσας διακήρυξης, εφόσον αυτές δεν θεραπευτούν από τον προσφέροντα με την υποβολή ή τη συμπλήρωσή τους, εντός της προκαθορισμένης προθεσμίας, σύμφωνα με τα άρθρα 102 και 103 του ν.4412/2016,

ιβ) εάν από τα δικαιολογητικά του άρθρου 103 του ν. 4412/2016, που προσκομίζονται από τον προσωρινό ανάδοχο δεν αποδεικνύεται η μη συνδρομή των λόγων αποκλεισμού της παραγράφου 2.2.3 της παρούσας ή η πλήρωση μιας ή περισσότερων από τις απαιτήσεις των κριτηρίων ποιοτικής επιλογής, σύμφωνα με τις παραγράφους 2.2.4. επ., περί κριτηρίων επιλογής,

ιγ) εάν κατά τον έλεγχο των ως άνω δικαιολογητικών του άρθρου 103 του ν.4412/2016, διαπιστωθεί ότι τα στοιχεία που δηλώθηκαν, σύμφωνα με το άρθρο 79 του ν. 4412/2016, είναι εκ προθέσεως απατηλά, ή ότι έχουν υποβληθεί πλαστά αποδεικτικά στοιχεία.

3 ΔΙΕΝΕΡΓΕΙΑ ΔΙΑΔΙΚΑΣΙΑΣ – ΑΞΙΟΛΟΓΗΣΗ ΠΡΟΣΦΟΡΩΝ

Η αναθέτουσα αρχή υποχρεούται, αμέσως μετά τη λήξη της προθεσμίας υποβολής των προσφορών, να υποβάλει γραπτό αίτημα προς τη Διεύθυνση Προγραμματισμού και Συντονισμού του Σώματος Επιθεώρησης Εργασίας για τη χορήγηση πιστοποιητικού, από το οποίο να προκύπτουν όλες οι πράξεις επιβολής προστίμου που έχουν εκδοθεί εις βάρος εκάστου των υποψήφιων εργολάβων. Το πιστοποιητικό αποστέλλεται στην αναθέτουσα αρχή μέσα σε δεκαπέντε (15) ημέρες από την υποβολή του αιτήματος. Σε περίπτωση άπρακτης παρέλευσης της προθεσμίας, η αναθέτουσα αρχή δικαιούται να προχωρήσει στη σύναψη της σύμβασης.

3.1 Αποσφράγιση και αξιολόγηση προσφορών

3.1.1. Ηλεκτρονική αποσφράγιση προσφορών

Το πιστοποιημένο στο ΕΣΗΔΗΣ, για την αποσφράγιση των προσφορών αρμόδιο όργανο της Αναθέτουσας Αρχής, ήτοι η Επιτροπή Διαγωνισμού, προβαίνει στην έναρξη της διαδικασίας ηλεκτρονικής αποσφράγισης των φακέλων των προσφορών, κατά το άρθρο 100 του ν. 4412/2016, ακολουθώντας τα εξής στάδια:

- Ηλεκτρονική Αποσφράγιση του (υπό)φακέλου «Δικαιολογητικά Συμμετοχής-Τεχνική Προσφορά», **τη Δευτέρα, 26 Οκτωβρίου 2026 και ώρα 10:00 π.μ.**
- Ηλεκτρονική Αποσφράγιση του (υπό)φακέλου «Οικονομική Προσφορά», κατά την ημερομηνία και ώρα που θα ορίσει η Αναθέτουσα Αρχή

Σε κάθε στάδιο τα στοιχεία των προσφορών που αποσφραγίζονται είναι καταρχήν προσβάσιμα μόνο στα μέλη της Επιτροπής Διαγωνισμού και την Αναθέτουσα Αρχή.

3.1.2. Αξιολόγηση προσφορών

3.1.2.1 Μετά την κατά περίπτωση ηλεκτρονική αποσφράγιση των προσφορών η Αναθέτουσα Αρχή προβαίνει στην αξιολόγηση αυτών, μέσω των αρμόδιων πιστοποιημένων στο ΕΣΗΔΗΣ οργάνων της, εφαρμοζόμενων κατά τα λοιπά των κειμένων διατάξεων.

Η αναθέτουσα αρχή, τηρώντας τις αρχές της ίσης μεταχείρισης και της διαφάνειας, ζητεί από τους προσφέροντες οικονομικούς φορείς, όταν οι πληροφορίες ή η τεκμηρίωση που πρέπει να υποβάλλονται είναι ή εμφανίζονται ελλιπείς ή λανθασμένες, συμπεριλαμβανομένων εκείνων στο ΕΕΕΣ, ή όταν λείπουν συγκεκριμένα έγγραφα, να υποβάλλουν, να συμπληρώνουν, να αποσαφηνίζουν ή να ολοκληρώνουν τις σχετικές πληροφορίες ή τεκμηρίωση, εντός προθεσμίας όχι μικρότερης των δέκα (10) ημερών και όχι μεγαλύτερης των είκοσι (20) ημερών από την ημερομηνία κοινοποίησης σε αυτούς της σχετικής πρόσκλησης. Η συμπλήρωση ή η αποσαφήνιση ζητείται και γίνεται αποδεκτή υπό την προϋπόθεση ότι δεν τροποποιείται η προσφορά του οικονομικού φορέα και ότι αφορά σε στοιχεία ή δεδομένα, των οποίων είναι αντικειμενικά εξακριβώσιμος ο προγενέστερος χαρακτήρας σε σχέση με το πέρας της καταληκτικής προθεσμίας παραλαβής προσφορών. Τα ανωτέρω ισχύουν κατ΄ αναλογίαν και για τυχόν ελλείπουσες δηλώσεις, υπό την προϋπόθεση ότι βεβαιώνουν γεγονότα αντικειμενικώς εξακριβώσιμα.

Επισημαίνεται ότι οι διευκρινίσεις/ συμπληρώσεις, κατ΄ εφαρμογή της παρούσας παραγράφου, σύμφωνα με τα οριζόμενα στις διατάξεις του άρθρου 102 του ν.4412/2016, ζητούνται από την αρμόδια Επιτροπή Αξιολόγησης των Προσφορών (Επιτροπή Διενεργείας Διαγωνισμού), μέσω της λειτουργικότητας «Επικοινωνία»:

- είτε από την Επιτροπή, μέσω του πιστοποιημένου χρήστη της παρούσας ηλεκτρονικής διαδικασίας (χειριστή του διαγωνισμού), χωρίς τη σύνταξη διακριτού εγγράφου,

- είτε, με αποστολή διακριτού εγγράφου της Επιτροπής, μέσω του πιστοποιημένου χρήστη της παρούσας ηλεκτρονικής διαδικασίας (χειριστή του διαγωνισμού), χωρίς, στην περίπτωση αυτή, να απαιτείται

περαιτέρω έγκρισή του από το αποφαινόμενο όργανο.

Σημειώνεται ότι, όσο διαρκεί η διαδικασία αξιολόγησης των προσφορών και μέχρι την αποστολή των σχετικών πρακτικών της Επιτροπής στον χειριστή του διαγωνισμού, προς έκδοση των οικείων αποφάσεων, οι διευκρινίσεις ζητούνται από την Επιτροπή και δεν υπόκεινται σε προηγούμενη έγκριση του αποφαινόμενου οργάνου.

Σε κάθε περίπτωση, μετά την ολοκλήρωση της διαδικασίας αξιολόγησης εκ μέρους της Επιτροπής και τη διαβίβαση των σχετικών πρακτικών προς το αποφαινόμενο όργανο, το τελευταίο δύναται, κατά την κρίση του, να ζητεί διευκρινίσεις από τους προσφέροντες για στοιχεία των προσφορών, για τα οποία δεν ζητήθηκαν, είτε ακόμη και για στοιχεία, για τα οποία έχει ήδη γνωμοδοτήσει σχετικώς η Επιτροπή.

Το αποφαινόμενο όργανο διατηρεί το δικαίωμα να αναπέμψει στην Επιτροπή προς εξέταση και περαιτέρω διευκρινίσεις οποιοδήποτε ζήτημα χρήζει, κατά την κρίση του, διευκρινίσεων/ συμπληρώσεων.

Τα ανωτέρω ισχύουν και ως προς τα αιτήματα παροχής διευκρινίσεων-συμπληρώσεων, σε περιπτώσεις ασυνήθιστα χαμηλών προσφορών, καθώς και στο στάδιο της υποβολής των δικαιολογητικών κατακύρωσης του προσωρινού αναδόχου.

Ειδικότερα :

α) Η Επιτροπή Διαγωνισμού εξετάζει αρχικά την υποβολή της εγγύησης συμμετοχής, σύμφωνα με την παρ. 1 του άρθρου 72. Σε περίπτωση παράλειψης υποβολής, είτε της εγγύησης συμμετοχής ηλεκτρονικής έκδοσης, μέχρι την καταληκτική ημερομηνία υποβολής προσφορών, είτε του πρωτοτύπου της έντυπης εγγύησης συμμετοχής, μέχρι την ημερομηνία και ώρα αποσφράγισης, η Επιτροπή Διαγωνισμού συντάσσει πρακτικό, με το οποίο εισηγείται την απόρριψη της προσφοράς ως απαράδεκτης.

Στη συνέχεια εκδίδεται από την αναθέτουσα αρχή απόφαση, με την οποία επικυρώνεται το ανωτέρω πρακτικό. Η απόφαση απόρριψης της προσφοράς του παρόντος εδαφίου εκδίδεται πριν από την έκδοση οποιασδήποτε άλλης απόφασης σχετικά με την αξιολόγηση των προσφορών της οικείας διαδικασίας ανάθεσης σύμβασης και κοινοποιείται σε όλους τους προσφέροντες, μέσω της λειτουργικότητας της

«Επικοινωνίας» του ηλεκτρονικού διαγωνισμού στο ΕΣΗΔΗΣ.

Κατά της εν λόγω απόφασης χωρεί προδικαστική προσφυγή, σύμφωνα με τα οριζόμενα στην παράγραφο 3.4 της παρούσας.

Η αναθέτουσα αρχή επικοινωνεί παράλληλα με τους φορείς που φέρονται να έχουν εκδώσει τις εγγυητικές επιστολές, προκειμένου να διαπιστώσει την εγκυρότητά τους.

Β) Στη συνέχεια, η Επιτροπή Διαγωνισμού προβαίνει αρχικά στον έλεγχο των δικαιολογητικών συμμετοχής και ακολούθως στην αξιολόγηση και βαθμολόγηση των τεχνικών προσφορών των προσφερόντων, τα δικαιολογητικά συμμετοχής των οποίων έκρινε πλήρη. Η αξιολόγηση και βαθμολόγηση γίνονται σύμφωνα με τα προβλεπόμενα στον ν.4412/2016 και τους όρους της παρούσας. Η διαδικασία αξιολόγησης ολοκληρώνεται με την καταχώριση σε πρακτικό των προσφερόντων, των αποτελεσμάτων του ελέγχου και της αξιολόγησης των δικαιολογητικών συμμετοχής, των αποτελεσμάτων της αξιολόγησης των τεχνικών προσφορών και της βαθμολόγησης των αποδεκτών τεχνικών προσφορών με βάση τα κριτήρια αξιολόγησης των παραγράφων 2.3.1 και 2.3.2 της παρούσας.

Τα αποτελέσματα των εν λόγω σταδίων («Δικαιολογητικά Συμμετοχής» & «Τεχνική Προσφορά» επικυρώνονται με απόφαση του αποφαινόμενου οργάνου της αναθέτουσας αρχής, η οποία κοινοποιείται στους προσφέροντες, εκτός από όσους αποκλείστηκαν οριστικά δυνάμει της παρ. 1 του άρθρου 72 του ν. 4412/2016, μέσω της λειτουργικότητας της «Επικοινωνίας» του ΕΣΗΔΗΣ. Μετά την έκδοση και κοινοποίηση της ανωτέρω απόφασης, οι προσφέροντες λαμβάνουν γνώση των λοιπών συμμετεχόντων στη διαδικασία και των στοιχείων που υποβλήθηκαν από αυτούς.

Κατά της εν λόγω απόφασης χωρεί προδικαστική προσφυγή, σύμφωνα με τα οριζόμενα στην παράγραφο 3.4 της παρούσας.

Γ) Μετά την ολοκλήρωση της αξιολόγησης, σύμφωνα με τα ανωτέρω, αποσφραγίζονται, κατά την ορισθείσα ημερομηνία και ώρα οι φάκελοι των οικονομικών προσφορών εκείνων των προσφερόντων που

δεν έχουν απορριφθεί σύμφωνα με τα ανωτέρω.

Δ) Η Επιτροπή Διαγωνισμού προβαίνει στην αξιολόγηση των οικονομικών προσφορών που αποσφραγίστηκαν και συντάσσει πρακτικό, στο οποίο καταχωρίζονται οι προσφορές κατά σειρά κατάταξης, με βάση τη συνολική βαθμολογία τους, καθώς και η αιτιολογημένη εισήγησή της για την αποδοχή ή απόρριψή τους και την ανάδειξη του προσωρινού αναδόχου.

Εάν οι προσφορές φαίνονται ασυνήθιστα χαμηλές σε σχέση με το αντικείμενο της σύμβασης, η αναθέτουσα αρχή απαιτεί από τους οικονομικούς φορείς, μέσω της λειτουργικότητας της «Επικοινωνίας» του ηλεκτρονικού διαγωνισμού στο ΕΣΗΔΗΣ, να εξηγήσουν την τιμή ή το κόστος που προτείνουν στην προσφορά τους, εντός αποκλειστικής προθεσμίας, κατά ανώτατο όριο είκοσι (20) ημερών από την κοινοποίηση της σχετικής πρόσκλησης. Στην περίπτωση αυτή εφαρμόζονται τα άρθρα 88 και 89 ν. 4412/2016. Εάν με τα παρεχόμενα στοιχεία δεν εξηγείται κατά τρόπο ικανοποιητικό το χαμηλό επίπεδο της τιμής ή του κόστους που προτείνεται, η προσφορά απορρίπτεται ως μη κανονική.

Στην περίπτωση ισοδύναμων προφορών, δηλαδή προσφορών με την ίδια συνολική τελική βαθμολογία μεταξύ δύο ή περισσότερων προσφερόντων, η ανάθεση γίνεται στον προσφέροντα με τη μεγαλύτερη βαθμολογία τεχνικής προσφοράς.

Αν οι ισοδύναμες προσφορές έχουν την ίδια βαθμολογία τεχνικής προσφοράς, η αναθέτουσα αρχή επιλέγει τον ανάδοχο με κλήρωση μεταξύ των οικονομικών φορέων που υπέβαλαν τις ισοδύναμες προσφορές. Η κλήρωση γίνεται ενώπιον της Επιτροπής του Διαγωνισμού και παρουσία αυτών των οικονομικών φορέων.

Στη συνέχεια, εφόσον το αποφαινόμενο όργανο της αναθέτουσας αρχής εγκρίνει το ανωτέρω πρακτικό κατάταξης των προσφορών, εκδίδεται απόφαση για τα αποτελέσματα του εν λόγω σταδίου και η αναθέτουσα αρχή προσκαλεί εγγράφως, μέσω της λειτουργικότητας της «Επικοινωνίας» του ηλεκτρονικού διαγωνισμού στο ΕΣΗΔΗΣ, τον πρώτο σε κατάταξη προσφέροντα, στον οποίον πρόκειται να γίνει η κατακύρωση («προσωρινός ανάδοχος»), να υποβάλει τα δικαιολογητικά κατακύρωσης, σύμφωνα με όσα ορίζονται στο άρθρο 103 και την παρ. 3.2 της παρούσας, περί πρόσκλησης για υποβολή δικαιολογητικών. Η απόφαση έγκρισης του πρακτικού κατάταξης προσφορών δεν κοινοποιείται στους προσφέροντες και ενσωματώνεται στην απόφαση κατακύρωσης.

Σε κάθε περίπτωση, όταν έχει υποβληθεί εξ αρχής μία προσφορά, τα αποτελέσματα όλων των σταδίων της διαδικασίας ανάθεσης, ήτοι Δικαιολογητικών Συμμετοχής, Τεχνικής Προσφοράς και Οικονομικής Προσφοράς, επικυρώνονται με την απόφαση κατακύρωσης του άρθρου 105 του ν. 4412/2016, σύμφωνα με την παράγραφο 3.3 της παρούσας, που εκδίδεται μετά το πέρας και του τελευταίου σταδίου της διαδικασίας. Κατά της ανωτέρω απόφασης χωρεί προδικαστική προσφυγή ενώπιον της ΕΑΔΗΣΥ σύμφωνα με όσα προβλέπονται στην παράγραφο 3.4 της παρούσας.

3.2. Πρόσκληση υποβολής δικαιολογητικών προσωρινού αναδόχου – Δικαιολογητικά προσωρινού αναδόχου

Μετά την αξιολόγηση των προσφορών, η αναθέτουσα αρχή αποστέλλει σχετική ηλεκτρονική πρόσκληση στον προσφέροντα, στον οποίο πρόκειται να γίνει η κατακύρωση («προσωρινό ανάδοχο»), μέσω της λειτουργικότητας της «Επικοινωνίας» του ηλεκτρονικού διαγωνισμού στο ΕΣΗΔΗΣ και τον καλεί να υποβάλει, εντός προθεσμίας δέκα (10) ημερών από την κοινοποίηση της σχετικής έγγραφης ειδοποίησης σε αυτόν, τα αποδεικτικά έγγραφα νομιμοποίησης και τα πρωτότυπα ή αντίγραφα όλων των δικαιολογητικών που περιγράφονται στην παράγραφο 2.2.9.2. της παρούσας Διακήρυξης, ως αποδεικτικά στοιχεία για τη μη συνδρομή των λόγων αποκλεισμού της παραγράφου 2.2.3 της Διακήρυξης, καθώς και για την πλήρωση των κριτηρίων ποιοτικής επιλογής των παραγράφων 2.2.4 – 2.2.8 αυτής.

Ειδικότερα, το σύνολο των στοιχείων και δικαιολογητικών της ως άνω παραγράφου αποστέλλονται από τον προσωρινό ανάδοχο σε μορφή ηλεκτρονικών αρχείων με μορφότυπο PDF, σύμφωνα με τα ειδικώς οριζόμενα στην παράγραφο 2.4.2.5 της παρούσας.

Εντός της προθεσμίας υποβολής των δικαιολογητικών κατακύρωσης και το αργότερο έως την Τρίτη

εργάσιμη ημέρα από την καταληκτική ημερομηνία ηλεκτρονικής υποβολής των δικαιολογητικών κατακύρωσης, προσκομίζονται, με ευθύνη του οικονομικού φορέα, στην αναθέτουσα αρχή, σε έντυπη μορφή και σε κλειστό φάκελο, στον οποίο αναγράφεται ο αποστολέας, τα στοιχεία του Διαγωνισμού και ως παραλήπτης η Επιτροπή Διαγωνισμού, τα στοιχεία και δικαιολογητικά, τα οποία απαιτείται να προσκομιστούν σε έντυπη μορφή (ως πρωτότυπα ή ακριβή αντίγραφα), σύμφωνα με τα προβλεπόμενα στις διατάξεις της ως άνω παραγράφου 2.4.2.5.

Αν δεν προσκομιστούν τα παραπάνω δικαιολογητικά ή υπάρχουν ελλείψεις σε αυτά που υποβλήθηκαν, η αναθέτουσα αρχή καλεί τον προσωρινό ανάδοχο να προσκομίσει τα ελλείποντα δικαιολογητικά ή να συμπληρώσει τα ήδη υποβληθέντα ή να παράσχει διευκρινίσεις, κατά το άρθρο 102 του ν. 4412/2016, εντός δέκα (10) ημερών από την κοινοποίηση της σχετικής πρόσκλησης σε αυτόν.

Ο προσωρινός ανάδοχος δύναται να υποβάλει προς την αναθέτουσα αρχή, μέσω της λειτουργικότητας της «Επικοινωνίας» του ηλεκτρονικού διαγωνισμού στο ΕΣΗΔΗΣ, αίτημα για παράταση της ως άνω προθεσμίας, συνοδευόμενο από αποδεικτικά έγγραφα περί αίτησης χορήγησης δικαιολογητικών προσωρινού αναδόχου. Στην περίπτωση αυτή η αναθέτουσα αρχή παρατείνει την προθεσμία υποβολής τους, για όσο χρόνο απαιτηθεί για τη χορήγησή τους από τις αρμόδιες δημόσιες αρχές. Ο προσωρινός ανάδοχος μπορεί να αξιοποιεί τη δυνατότητα αυτή τόσο εντός της αρχικής προθεσμίας για την υποβολή δικαιολογητικών, όσο και εντός της προθεσμίας για την προσκόμιση ελλειπόντων ή τη συμπλήρωση ήδη υποβληθέντων δικαιολογητικών, κατά την έννοια του άρθρου 102 του ν. 4412/2016, όπως προβλέπεται ανωτέρω. Η παρούσα ρύθμιση εφαρμόζεται αναλόγως και όταν η αναθέτουσα αρχή ζητήσει την προσκόμιση των δικαιολογητικών κατά τη διαδικασία αξιολόγησης των προσφορών ή αιτήσεων συμμετοχής και πριν από το στάδιο κατακύρωσης, κατ΄ εφαρμογή της διάταξης του πρώτου εδαφίου της παρ. 5 του άρθρου 79 του ν. 4412/2016, τηρουμένων των αρχών της ίσης μεταχείρισης και της διαφάνειας.

Απορρίπτεται η προσφορά του προσωρινού αναδόχου, καταπίπτει υπέρ της αναθέτουσας αρχής η εγγύηση συμμετοχής του και η κατακύρωση γίνεται στον προσφέροντα που υπέβαλε την αμέσως επόμενη πλέον συμφέρουσα από οικονομική άποψη προσφορά, τηρουμένης της ανωτέρω διαδικασίας, εάν:

i) κατά τον έλεγχο των παραπάνω δικαιολογητικών διαπιστωθεί ότι τα στοιχεία που δηλώθηκαν με το Ευρωπαϊκό Ενιαίο Έγγραφο Σύμβασης (ΕΕΕΣ) είναι εκ προθέσεως απατηλά, ή έχουν υποβληθεί πλαστά αποδεικτικά στοιχεία , ή

ii) δεν υποβληθούν στο προκαθορισμένο χρονικό διάστημα τα απαιτούμενα πρωτότυπα ή αντίγραφα των παραπάνω δικαιολογητικών, ή

iii) iii) από τα δικαιολογητικά που προσκομίστηκαν νομίμως και εμπροθέσμως, δεν αποδεικνύεται η μη συνδρομή των λόγων αποκλεισμού σύμφωνα με την παράγραφο 2.2.3 (λόγοι αποκλεισμού) ή η πλήρωση μιας ή περισσότερων από τις απαιτήσεις των κριτηρίων ποιοτικής επιλογής, σύμφωνα με τις παραγράφους 2.2.4 έως 2.2.8 (κριτήρια ποιοτικής επιλογής) της παρούσας,

Σε περίπτωση έγκαιρης και προσήκουσας ενημέρωσης της αναθέτουσας αρχής για μεταβολές στις προϋποθέσεις, τις οποίες ο προσωρινός ανάδοχος είχε δηλώσει μετο Ευρωπαϊκό Ενιαίο Έγγραφο Σύμβασης (ΕΕΕΣ) ότι πληροί, οι οποίες (μεταβολές) είτε επήλθαν, είτε έλαβε γνώση αυτών μετά τη δήλωση και μέχρι την ημέρα της σύναψης της σύμβασης (οψιγενείς μεταβολές), δεν καταπίπτει υπέρ της αναθέτουσας αρχής η εγγύηση συμμετοχής του.

Αν κανένας από τους προσφέροντες δεν υποβάλει αληθή ή ακριβή δήλωση **ή** δεν προσκομίσει ένα ή περισσότερα από τα απαιτούμενα έγγραφα και δικαιολογητικά **ή** δεν αποδείξει ότι: α) δεν βρίσκεται σε μία από τις καταστάσεις της παραγράφου 2.2.3 της παρούσας Διακήρυξης και β) πληροί τα σχετικά κριτήρια ποιοτικής επιλογής τα οποία έχουν καθοριστεί σύμφωνα με τις παραγράφους 2.2.4 -2.2.8 της παρούσας Διακήρυξης, η διαδικασία ματαιώνεται.

Η διαδικασία ελέγχου των παραπάνω δικαιολογητικών ολοκληρώνεται με τη σύνταξη πρακτικού από την Επιτροπή του Διαγωνισμού, στο οποίο αναγράφεται η τυχόν συμπλήρωση δικαιολογητικών σύμφωνα με όσα ορίζονται ανωτέρω (παράγραφος 3.1.2.1.) και τη διαβίβασή του στο αποφαινόμενο όργανο της αναθέτουσας αρχής για τη λήψη απόφασης είτε για την κατακύρωση της σύμβασης είτε για τη ματαίωση της διαδικασίας.

3.3. Κατακύρωση-σύναψη σύμβασης

3.3.1. Τα αποτελέσματα του ελέγχου των παραπάνω δικαιολογητικών κατακύρωσης και της εισήγησης της Επιτροπής Διαγωνισμού επικυρώνονται με την απόφαση κατακύρωσης, στην οποία ενσωματώνεται η απόφαση έγκρισης του πρακτικού κατάταξης των προσφερόντων και ανάδειξης προσωρινού αναδόχου, σε συνέχεια της αξιολόγησης των οικονομικών προσφορών τους.

Η αναθέτουσα αρχή κοινοποιεί, μέσω της λειτουργικότητας της «Επικοινωνίας» στο ΕΣΗΔΗΣ, σε όλους τους οικονομικούς φορείς που έλαβαν μέρος στη διαδικασία ανάθεσης, εκτός από όσους αποκλείστηκαν οριστικά, ιδίως δυνάμει της παρ. 1 του άρθρου 72 του ν. 4412/2016, την απόφαση κατακύρωσης, στην οποία αναφέρονται υποχρεωτικά οι προθεσμίες για την αναστολή της σύναψης σύμβασης, σύμφωνα με τα άρθρα 360 έως 372 του ν. 4412/2016, μαζί με αντίγραφο των πρακτικών κατάταξης των προσφερόντων και ανάδειξης προσωρινού αναδόχου, επιπλέον δε, αναρτά τα δικαιολογητικά του προσωρινού αναδόχου στα «Συνημμένα Ηλεκτρονικού Διαγωνισμού».

Μετά την έκδοση και κοινοποίηση της απόφασης κατακύρωσης οι προσφέροντες λαμβάνουν γνώση των οικονομικών προσφορών που αποσφραγίστηκαν, της κατάταξης των προσφορών και των υποβληθέντων δικαιολογητικών κατακύρωσης, με ενέργειες της αναθέτουσας αρχής. Κατά της απόφασης κατακύρωσης χωρεί προδικαστική προσφυγή ενώπιον της ΕΑΔΗΣΥ, σύμφωνα με την παράγραφο 3.4 της παρούσης. Δεν επιτρέπεται η άσκηση άλλης διοικητικής προσφυγής κατά της ανωτέρω απόφασης.

3.3.2 Η απόφαση κατακύρωσης καθίσταται οριστική, εφόσον συντρέξουν οι ακόλουθες προϋποθέσεις σωρευτικά:

α) κοινοποιηθεί η απόφαση κατακύρωσης σε όλους τους οικονομικούς φορείς που δεν έχουν αποκλειστεί οριστικά,

β) παρέλθει άπρακτη η προθεσμία άσκησης προδικαστικής προσφυγής ή σε περίπτωση άσκησης, παρέλθει άπρακτη η προθεσμία άσκησης αίτησης αναστολής και ακύρωσης κατά της απόφασης της ΕΑΔΗΣΥ και σε περίπτωση άσκησης αίτησης αναστολής και ακύρωσης κατά της απόφασης της ΕΑΔΗΣΥ, εκδοθεί απόφαση επ΄αυτής, με την επιφύλαξη της χορήγησης προσωρινής διαταγής, σύμφωνα με όσα ορίζονται στο τελευταίο εδάφιο της παρ. 4 του άρθρου 372 του ν. 4412/2016,

γ) ολοκληρωθεί επιτυχώς ο προσυμβατικός έλεγχος από το Ελεγκτικό Συνέδριο, σύμφωνα με τα άρθρα 324 έως 327 του ν. 4700/2020, εφόσον απαιτείται, και

δ) ο προσωρινός ανάδοχος έχει υποβάλει έπειτα από σχετική πρόσκληση, υπεύθυνη δήλωση, που υπογράφεται σύμφωνα με όσα ορίζονται στο άρθρο 79^{Α} του ν. 4412/2016, στην οποία δηλώνεται ότι δεν έχουν επέλθει στο πρόσωπό του οψιγενείς μεταβολές κατά την έννοια του άρθρου 104 του ν. 4412/2016.
Η υπεύθυνη δήλωση ελέγχεται από την αναθέτουσα αρχή και μνημονεύεται στο συμφωνητικό. Εφόσον δηλωθούν οψιγενείς μεταβολές, η δήλωση ελέγχεται από την Επιτροπή Διαγωνισμού, η οποία εισηγείται προς το αρμόδιο αποφαινόμενο όργανο.

Μετά από την οριστικοποίηση της απόφασης κατακύρωσης η αναθέτουσα αρχή προσκαλεί τον ανάδοχο, μέσωτηςλειτουργικότηταςτης«Επικοινωνίας»,ναπροσέλθειγιαυπογραφήτουσυμφωνητικού, θέτοντάς του προθεσμία δεκαπέντε (15)ημερών από την κοινοποίηση της σχετικής ειδικής πρόσκλησης. Η σύμβαση

θεωρείται συναφθείσα με την κοινοποίηση της πρόσκλησης του προηγούμενου εδαφίου στον ανάδοχο.

Πριν την υπογραφή της σύμβασης υποβάλλεται η υπεύθυνη δήλωση της κοινής απόφασης των Υπουργών Ανάπτυξης και Επικρατείας 20977/23-8-2007 (Β' 1673) «*Δικαιολογητικά για την τήρηση των μητρώων του ν. 3310/2005 όπως τροποποιήθηκε με τον ν. 3414/2005*».

Στην περίπτωση που ο ανάδοχος δεν προσέλθει να υπογράψει το ως άνω συμφωνητικό μέσα στην ταχθείσα προθεσμία, με την επιφύλαξη αντικειμενικών λόγων ανωτέρας βίας, κηρύσσεται έκπτωτος, καταπίπτει υπέρ της αναθέτουσας αρχής η εγγύηση συμμετοχής του και ακολουθείται η ίδια, ως άνω διαδικασία, για τον προσφέροντα που υπέβαλε την αμέσως επόμενη πλέον συμφέρουσα από οικονομική άποψη προσφορά. Αν κανένας από τους προσφέροντες δεν προσέλθει για την υπογραφή του συμφωνητικού, η διαδικασία ανάθεσης ματαιώνεται σύμφωνα με την παράγραφο 3.5 της παρούσας Διακήρυξης. Στην περίπτωση αυτή η αναθέτουσα αρχή, πέραν της κατάπτωσης της εγγύησης συμμετοχής, μπορεί να ζητήσει αποζημίωση, ιδίως δυνάμει των άρθρων 197 και 198 του ΑΚ.
Εάν η αναθέτουσα αρχή δεν απευθύνει την ειδική πρόσκληση για την υπογραφή του συμφωνητικού εντός χρονικού διαστήματος εξήντα (60) ημερών από την οριστικοποίηση της απόφασης κατακύρωσης, με την επιφύλαξη της ύπαρξης επιτακτικού λόγου δημοσίου συμφέροντος ή αντικειμενικών λόγων ανωτέρας βίας, ο ανάδοχος δικαιούται να απέχει από την υπογραφή του συμφωνητικού, χωρίς να εκπέσει η εγγύηση συμμετοχής του, καθώς και να ζητήσει αποζημίωση, ιδίως δυνάμει των άρθρων 197 και 198 του ΑΚ.

3.4. Προδικαστικές Προσφυγές – Προσωρινή και Οριστική Δικαστική Προστασία

Α. Κάθε ενδιαφερόμενος, ο οποίος έχει ή είχε συμφέρον να του ανατεθεί η συγκεκριμένη δημόσια σύμβαση και έχει υποστεί ή ενδέχεται να υποστεί ζημία από εκτελεστή πράξη ή παράλειψη της αναθέτουσας αρχής κατά παράβαση της ευρωπαϊκής ενωσιακής ή εσωτερικής νομοθεσίας στον τομέα των δημοσίων συμβάσεων, έχει δικαίωμα να προσφύγει στην Ενιαία Αρχή Δημοσίων Συμβάσεων (ΕΑΔΗΣΥ), σύμφωνα με τα ειδικότερα οριζόμενα στα άρθρα 345επ. Ν. 4412/2016 και 1επ. Π.Δ. 39/2017, στρεφόμενος με προδικαστική προσφυγή, κατά πράξης ή παράλειψης της αναθέτουσας αρχής, προσδιορίζοντας ειδικώς τις νομικές και πραγματικές αιτιάσεις που δικαιολογούν το αίτημά του.

Σε περίπτωση προσφυγής κατά πράξης της αναθέτουσας αρχής, η προθεσμία για την άσκηση της προδικαστικής προσφυγής είναι:
(α) δέκα (10) ημέρες από την κοινοποίηση της προσβαλλόμενης πράξης στον ενδιαφερόμενο οικονομικό φορέα αν η πράξη κοινοποιήθηκε με ηλεκτρονικά μέσα ή τηλεομοιοτυπία ή
(β) δεκαπέντε (15) ημέρες από την κοινοποίηση της προσβαλλόμενης πράξης σε αυτόν αν χρησιμοποιήθηκαν άλλα μέσα επικοινωνίας, άλλως
(γ) δέκα (10) ημέρες από την πλήρη, πραγματική ή τεκμαιρόμενη, γνώση της πράξης που βλάπτει τα συμφέροντα του ενδιαφερομένου οικονομικού φορέα.
(δ) Η άσκηση προδικαστικής προσφυγής κατά διακήρυξης διαγωνισμού επιτρέπεται μέχρι και δεκαπέντε (15) ημέρες από τη δημοσίευσή της στο ΚΗΜΔΗΣ. Η ως άνω προθεσμία ισχύει και για κάθε τροποποίηση της διακήρυξης διαγωνισμού.

Σε περίπτωση παράλειψης που αποδίδεται στην αναθέτουσα αρχή, η προθεσμία για την άσκηση της προδικαστικής προσφυγής είναι δεκαπέντε (15) ημέρες από την επομένη της συντέλεσης της προσβαλλόμενης παράλειψης.

Οι προθεσμίες ως προς την υποβολή των προδικαστικών προσφυγών και των παρεμβάσεων αρχίζουν την επομένη της ημέρας της προαναφερθείσας κατά περίπτωση κοινοποίησης ή γνώσης και λήγουν όταν περάσει ολόκληρη η τελευταία ημέρα και ώρα 23:59:59 και, αν αυτή είναι εξαιρετέα ή Σάββατο, όταν περάσει ολόκληρη η επομένη εργάσιμη ημέρα και ώρα 23:59:59.

Η προδικαστική προσφυγή, συντάσσεται υποχρεωτικά με τη χρήση του τυποποιημένου εντύπου του Παραρτήματος Ι του π.δ/τος 39/2017 και , κατατίθεται ηλεκτρονικά στην ηλεκτρονική περιοχή του συγκεκριμένου διαγωνισμού μέσω της λειτουργικότητας «Επικοινωνία» του υποσυστήματος προς την Αναθέτουσα Αρχή, επιλέγοντας την ένδειξη «Προδικαστική Προσφυγή» σύμφωνα με άρθρο 18 της ΚΥΑ Προμήθειες Υπηρεσίες.

Σε περίπτωση τεχνικής αδυναμίας λειτουργίας του ΕΣΗΔΗΣ, η οποία ανακοινώνεται και πιστοποιείται εκ των προτέρων, από τη Διεύθυνση Διαχείρισης, Ανάπτυξης και Υποστήριξης του ΕΣΗΔΗΣ του Υπουργείου Ψηφιακής Διακυβέρνησης, αναστέλλονται για το αντίστοιχο διάστημα οι σχετικές προθεσμίες. Σε περίπτωση αιφνίδιας τεχνικής αδυναμίας του ΕΣΗΔΗΣ, το προηγούμενο εδάφιο δεν εφαρμόζεται και η προσφυγή κατατίθεται στην ΕΑΔΗΣΥ με μήνυμα ηλεκτρονικού ταχυδρομείου, η δε τεχνική αδυναμία πιστοποιείται σύμφωνα με τη διαδικασία του τρίτου εδαφίου, εκ των υστέρων.

Η προδικαστική προσφυγή περιέχει τις νομικές και πραγματικές αιτιάσεις που δικαιολογούν το αίτημά της. Η έκταση της προσφυγής δεν υπερβαίνει το όριο των είκοσι πέντε (25) σελίδων. Υπέρβαση του ορίου των σελίδων δικαιολογείται μόνο σε εξαιρετικές περιστάσεις, όπως ιδίως, αν με την προσφυγή αμφισβητείται η πλήρωση πλήθους τεχνικών προδιαγραφών. Το Κλιμάκιο εξέτασης της προσφυγής μπορεί να ζητήσει, με πράξη του Προέδρου του, τον περιορισμό της αδικαιολόγητης έκτασής της. Αν ο προσφεύγων δεν συμμορφωθεί με την πράξη του προηγούμενου εδαφίου, καταβάλλει παράβολο ίσο προς το διπλάσιο του παραβόλου που προβλέπεται για την άσκηση της προσφυγής.

Για το παραδεκτό της άσκησης της προδικαστικής προσφυγής κατατίθεται παράβολο από τον προσφεύγοντα υπέρ του Ελληνικού Δημοσίου, σύμφωνα με όσα ορίζονται στο άρθρο 363 Ν. 4412/2016. Η επιστροφή του παραβόλου στον προσφεύγοντα γίνεται: α) σε περίπτωση ολικής ή μερικής αποδοχής της προσφυγής του, β) όταν η αναθέτουσα αρχή ανακαλεί την προσβαλλόμενη πράξη ή προβαίνει στην οφειλόμενη ενέργεια πριν από την έκδοση της απόφασης της ΕΑΔΗΣΥ επί της προσφυγής, γ) σε περίπτωση παραίτησης του προσφεύγοντα από την προσφυγή του έως και δέκα (10) ημέρες από την κατάθεση της προσφυγής.

Η προθεσμία για την άσκηση της προδικαστικής προσφυγής και η άσκησή της κωλύουν τη σύναψη της σύμβασης επί ποινή ακυρότητας, η οποία διαπιστώνεται με απόφαση οικείου Κλιμακίου της ΕΑΔΗΣΥ, μετά από άσκηση προσφυγής σύμφωνα με το Μέρος Β του Βιβλίου IV του ν. 4412/2016, περί προδικαστικής προσφυγής για την κήρυξη ακυρότητας της σύμβασης, εκτός εάν η ΕΑΔΗΣΥ, κατά τη διαδικασία χορήγησης προσωρινών μέτρων, σύμφωνα με το άρθρο 366, αποφανθεί διαφορετικά. Κατά τα λοιπά η άσκηση της προδικαστικής προσφυγής δεν κωλύει την πρόοδο της διαγωνιστικής διαδικασίας, με την επιφύλαξη του άρθρου 366.

Η προηγούμενη παράγραφος δεν εφαρμόζεται στην περίπτωση που, κατά τη διαδικασία σύναψης της παρούσας σύμβασης, υποβληθεί μόνο μία (1) προσφορά.

Μετά την, κατά τα ως άνω, ηλεκτρονική κατάθεση της προδικαστικής προσφυγής η αναθέτουσα αρχή, μέσω της λειτουργίας «Επικοινωνία»:
α) Κοινοποιεί την προσφυγή το αργότερο έως την επομένη εργάσιμη ημέρα από την κατάθεσή της σε κάθε ενδιαφερόμενο τρίτο, ο οποίος μπορεί να θίγεται από την αποδοχή της προσφυγής, προκειμένου να ασκήσει το, προβλεπόμενο από τα άρθρα 362 παρ. 3 και 7 Π.Δ. 39/2017, δικαίωμα παρέμβασής του στη διαδικασία εξέτασης της προσφυγής, για τη διατήρηση της ισχύος της προσβαλλόμενης πράξης, προσκομίζοντας όλα τα κρίσιμα έγγραφα που έχει στη διάθεσή του.
Β) Διαβιβάζει στην ΕΑΔΗΣΥ, το αργότερο εντός δεκαπέντε (15) ημερών από την ημέρα κατάθεσης, τον πλήρη φάκελο της υπόθεσης, τα αποδεικτικά κοινοποίησης στους ενδιαφερόμενους τρίτους αλλά και την Έκθεση Απόψεών της επί της προσφυγής. Στην Έκθεση Απόψεων η αναθέτουσα αρχή μπορεί να παραθέσει αρχική ή συμπληρωματική αιτιολογία για την υποστήριξη της προσβαλλόμενης με την προδικαστική προσφυγή πράξης.
Γ) Κοινοποιεί σε όλα τα μέρη την έκθεση απόψεων, τις Παρεμβάσεις και τα σχετικά έγγραφα που τυχόν τη

συνοδεύουν, μέσω του ηλεκτρονικού τόπου του διαγωνισμού το αργότερο έως την επομένη εργάσιμη ημέρα από την κατάθεσή τους.
Δ) Συμπληρωματικά υπομνήματα κατατίθενται από οποιοδήποτε από τα μέρη μέσω της πλατφόρμας του ΕΣΗΔΗΣ, το αργότερο εντός πέντε (5) ημερών από την κοινοποίηση των απόψεων της αναθέτουσας αρχής.

Η άσκηση της προδικαστικής προσφυγής αποτελεί προϋπόθεση για την άσκηση των ένδικων βοηθημάτων της αίτησης αναστολής και της αίτησης ακύρωσης του άρθρου 372 Ν. 4412/2016 κατά των εκτελεστών πράξεων ή παραλείψεων της αναθέτουσας αρχής.

Β. Όποιος έχει έννομο συμφέρον μπορεί να ζητήσει, με το ίδιο δικόγραφο εφαρμοζόμενων αναλογικά των διατάξεων του π.δ. 18/1989, την αναστολή εκτέλεσης της απόφασης της ΕΑΔΗΣΥ και την ακύρωσή της ενώπιον του αρμοδίου Διοικητικού Δικαστηρίου, ήτοι το Διοικητικό Εφετείο Αθηνών. Το αυτό ισχύει και σε περίπτωση σιωπηρής απόρριψης της προδικαστικής προσφυγής από την ΕΑΔΗΣΥ. Δικαίωμα άσκησης του ως άνω ένδικου βοηθήματος έχει και η αναθέτουσα αρχή, αν η ΕΑΔΗΣΥ κάνει δεκτή την προδικαστική προσφυγή, αλλά και αυτός του οποίου έχει γίνει εν μέρει δεκτή η προδικαστική προσφυγή.

Με την απόφαση της ΕΑΔΗΣΥ λογίζονται ως συμπροσβαλλόμενες και όλες οι συναφείς προς την ανωτέρω απόφαση πράξεις ή παραλείψεις της αναθέτουσας αρχής, εφόσον έχουν εκδοθεί ή συντελεστεί αντιστοίχως έως τη συζήτηση της ως άνω αίτησης στο Δικαστήριο.

Η αίτηση αναστολής και ακύρωσης περιλαμβάνει μόνο αιτιάσεις που είχαν προταθεί με την προδικαστική προσφυγή ή αφορούν στη διαδικασία ενώπιον της ΕΑΔΗΣΥ ή το περιεχόμενο των αποφάσεών της. Η αναθέτουσα αρχή, εφόσον ασκήσει την αίτηση της παρ. 1 του άρθρου 372 του ν. 4412/2016, μπορεί να προβάλει και οψιγενείς ισχυρισμούς αναφορικά με τους επιτακτικούς λόγους δημοσίου συμφέροντος, οι οποίοι καθιστούν αναγκαία την άμεση ανάθεση της σύμβασης.

Η ως άνω αίτηση κατατίθεται στο αρμόδιο δικαστήριο μέσα σε προθεσμία δέκα (10) ημερών από την κοινοποίηση ή την πλήρη γνώση της απόφασης ή από την παρέλευση της προθεσμίας για την έκδοση της απόφασης επί της προδικαστικής προσφυγής, ενώ η δικάσιμος για την εκδίκαση της αίτησης ακύρωσης δεν πρέπει να απέχει πέραν των εξήντα (60) ημερών από την κατάθεση του δικογράφου.

Η προθεσμία για την άσκηση και η άσκηση της αίτησης ενώπιον του αρμοδίου δικαστηρίου κωλύουν τη σύναψη της σύμβασης μέχρι την έκδοση της οριστικής δικαστικής απόφασης, εκτός εάν με προσωρινή διαταγή ο αρμόδιος δικαστής αποφανθεί διαφορετικά. Επίσης, η προθεσμία για την άσκηση και η άσκηση της αίτησης κωλύουν την πρόοδο της διαδικασίας ανάθεσης για χρονικό διάστημα δεκαπέντε (15) ημερών από την άσκηση της αίτησης, εκτός εάν με την προσωρινή διαταγή ο αρμόδιος δικαστής αποφανθεί διαφορετικάi. Για την άσκηση της αίτησης κατατίθεται παράβολο, σύμφωνα με τα ειδικότερα οριζόμενα στο άρθρο 372 παρ. 5 του ν. 4412/2016.

Με την επιφύλαξη των διατάξεων του ν. 4412/2016, για την εκδίκαση των διαφορών του παρόντος άρθρου εφαρμόζονται οι διατάξεις του π.δ. 18/1989.

3.5. Ματαίωση Διαδικασίας

Η αναθέτουσα αρχή ματαιώνει ή δύναται να ματαιώσει εν όλω ή εν μέρει, αιτιολογημένα, τη διαδικασία ανάθεσης, για τους λόγους και υπό τους όρους του άρθρου 106 του ν. 4412/2016, μετά από γνώμη της αρμόδιας Επιτροπής του Διαγωνισμού. Επίσης, αν διαπιστωθούν σφάλματα ή παραλείψεις σε οποιοδήποτε στάδιο της διαδικασίας ανάθεσης, μπορεί, μετά από γνώμη της ως άνω Επιτροπής, να ακυρώσει μερικώς τη διαδικασία ή να αναμορφώσει ανάλογα το αποτέλεσμά της ή να αποφασίσει την επανάληψή της από το σημείο που εμφιλοχώρησε το σφάλμα ή η παράλειψη.

Ειδικότερα, η αναθέτουσα αρχή ματαιώνει τη διαδικασία σύναψης όταν αυτή αποβεί άγονη είτε λόγω μη υποβολής προσφοράς είτε λόγω απόρριψης όλων των προσφορών, καθώς και στην περίπτωση του δευτέρου εδαφίου της παρ. 7 του άρθρου 105, περί κατακύρωσης και σύναψης σύμβασης.

Επίσης μπορεί να ματαιώσει τη διαδικασία: α) λόγω παράτυπης διεξαγωγής της διαδικασίας ανάθεσης, εκτός εάν μπορεί να θεραπεύσει το σφάλμα ή την παράλειψη σύμφωνα με την παρ. 3 του άρθρου 106 , β) αν οι οικονομικές και τεχνικές παράμετροι που σχετίζονται με τη διαδικασία ανάθεσης άλλαξαν ουσιωδώς και η εκτέλεση του συμβατικού αντικειμένου δεν ενδιαφέρει πλέον την αναθέτουσα αρχή ή τον φορέα για τον οποίο προορίζεται το υπό ανάθεση αντικείμενο, γ) αν λόγω ανωτέρας βίας, δεν είναι δυνατή η κανονική εκτέλεση της σύμβασης, δ) αν η επιλεγείσα προσφορά κριθεί ως μη συμφέρουσα από οικονομική άποψη, ε) στην περίπτωση των παρ. 3 και 4 του άρθρου 97, περί χρόνου ισχύος προσφορών, στ) για άλλους επιτακτικούς λόγους δημοσίου συμφέροντος, όπως ιδίως, δημόσιας υγείας ή προστασίας του περιβάλλοντος.

4. ΟΡΟΙ ΕΚΤΕΛΕΣΗΣ ΤΗΣ ΣΥΜΒΑΣΗΣ

4.1. Εγγυήσεις καλής εκτέλεσης

Εγγύηση καλής εκτέλεσης

Για την υπογραφή της σύμβασης απαιτείται η παροχή εγγύησης καλής εκτέλεσης, σύμφωνα με το άρθρο Φ72 παρ. 4 του ν. 4412/2016, το ύψος της οποίας ανέρχεται σε ποσοστό 4% επί της εκτιμώμενης αξίας της σύμβασης, χωρίς να συμπεριλαμβάνονται τα δικαιώματα προαίρεσης και η οποία κατατίθεται μέχρι και την υπογραφή του συμφωνητικού.

Η εγγύηση καλής εκτέλεσης, προκειμένου να γίνει αποδεκτή, πρέπει να περιλαμβάνει κατ' ελάχιστον τα αναφερόμενα στην παρ. 12 του άρθρου 72 του ν.4412/2016 στοιχεία, πλην αυτού της περ. η (βλ. την παράγραφο 2.1.5 της παρούσας), και, επιπλέον, τον τίτλο και τον αριθμό της σχετικής σύμβασης. Το περιεχόμενό της είναι σύμφωνο με το υπόδειγμα που περιλαμβάνεται στο Παράρτημα V της Διακήρυξης και τα οριζόμενα στο άρθρο 72 του ν. 4412/2016.

Η εγγύηση καλής εκτέλεσης της σύμβασης καλύπτει συνολικά και χωρίς διακρίσεις την εφαρμογή όλων των όρων της σύμβασης και κάθε απαίτηση της αναθέτουσας αρχής έναντι του αναδόχου.

Σε περίπτωση τροποποίησης της σύμβασης κατά την παράγραφο 4.5, η οποία συνεπάγεται αύξηση της συμβατικής αξίας, ο ανάδοχος οφείλει να καταθέσει μέχρι την υπογραφή της τροποποιημένης σύμβασης, συμπληρωματική εγγύηση καλής εκτέλεσης, το ύψος της οποίας ανέρχεται σε ποσοστό 4% επί του ποσού της αύξησης της αξίας της σύμβασης.

Η/Οι εγγύηση/εις καλής εκτέλεσης επιστρέφεται/ονται στο σύνολό του/ς μετά από την ποσοτική και ποιοτική παραλαβή του συνόλου του αντικειμένου της σύμβασης.

Σε περίπτωση που στο πρωτόκολλο οριστικής και ποσοτικής παραλαβής αναφέρονται παρατηρήσεις ή υπάρχει εκπρόθεσμη παροχή, η επιστροφή των εγγυήσεων καλής εκτέλεσης γίνεται μετά από την αντιμετώπιση, σύμφωνα με όσα προβλέπονται, των παρατηρήσεων και του εκπρόθεσμου.

Η εγγύηση καλής εκτέλεσης καταπίπτει υπέρ της αναθέτουσας αρχής στην περίπτωση παραβίασης, από τον ανάδοχο, των όρων της σύμβασης, όπως αυτή ειδικότερα ορίζει.

4.2. Συμβατικό Πλαίσιο – Εφαρμοστέα Νομοθεσία

Κατά την εκτέλεση της σύμβασης εφαρμόζονται οι διατάξεις του ν. 4412/2016, οι όροι της παρούσας διακήρυξης και συμπληρωματικά ο Αστικός Κώδικας.

4.3. Όροι εκτέλεσης της σύμβασης

4.3.1. Κατά την εκτέλεση της σύμβασης ο ανάδοχος τηρεί τις υποχρεώσεις στους τομείς του περιβαλλοντικού, κοινωνικοασφαλιστικού και εργατικού δικαίου, που έχουν θεσπιστεί με το δίκαιο της Ένωσης, το εθνικό δίκαιο, συλλογικές συμβάσεις ή διεθνείς διατάξεις περιβαλλοντικού, κοινωνικοασφαλιστικού και εργατικού δικαίου, οι οποίες απαριθμούνται στο Παράρτημα Χ του Προσαρτήματος Α΄.
Η τήρηση των εν λόγω υποχρεώσεων από τον ανάδοχο και τους υπεργολάβους του ελέγχεται και βεβαιώνεται από τα όργανα που επιβλέπουν την εκτέλεση της σύμβασης και τις αρμόδιες δημόσιες αρχές και υπηρεσίες που ενεργούν εντός των ορίων της ευθύνης και της αρμοδιότητάς τους.

Ο ανάδοχος τηρεί τις υποχρεώσεις των περιπτώσεων α΄ έως στ΄ της παραγράφου 1 του άρθρου 68 του ν.3868/2010 (Α΄115), δηλ. για τον αριθμό των εργαζομένων που θα απασχοληθούν στο έργο, τις ημέρες και τις ώρες εργασίας, τη συλλογική σύμβαση εργασίας στην οποία τυχόν υπάγονται οι εργαζόμενοι, το ύψος του ποσού που αφορά τις πάσης φύσεως νόμιμες αποδοχές των εργαζομένων σύμφωνα με την προσφορά του, καθώς και του ειδικού όρου της παραγράφου 3 του ίδιου άρθρου για την τήρηση των διατάξεων της εργατικής και ασφαλιστικής νομοθεσίας και της νομοθεσίας περί υγείας και ασφάλειας των εργαζομένων και πρόληψης

του επαγγελματικού κινδύνου.

4.3.2.Ο ανάδοχος δεσμεύεται ότι:

α) σε όλα τα στάδια που προηγήθηκαν της σύμβασης δεν ενήργησε αθέμιτα, παράνομα ή καταχρηστικά και ότι θα εξακολουθήσει να μην ενεργεί κατ` αυτόν τον τρόπο κατά το στάδιο εκτέλεσης της σύμβασης,

β) ότι θα δηλώσει αμελλητί στην αναθέτουσα αρχή, αφότου λάβει γνώση, οποιαδήποτε κατάσταση (ακόμη και ενδεχόμενη) σύγκρουσης συμφερόντων (προσωπικών, οικογενειακών, οικονομικών, πολιτικών ή άλλων κοινών συμφερόντων, συμπεριλαμβανομένων και αντικρουόμενων επαγγελματικών συμφερόντων) μεταξύ των νόμιμων ή εξουσιοδοτημένων εκπροσώπων του, καθώς και υπαλλήλων ή συνεργατών τους οποίους απασχολεί στην εκτέλεση της σύμβασης (π.χ. με σύμβαση υπεργολαβίας) και μελών του προσωπικού της αναθέτουσας αρχής που εμπλέκονται καθ' οιονδήποτε τρόπο στη διαδικασία εκτέλεσης της σύμβασης ή/και μπορούν να επηρεάσουν την έκβαση και τις αποφάσεις της αναθέτουσας αρχής περί την εκτέλεσή της, οποτεδήποτε και εάν η κατάσταση αυτή προκύψει κατά τη διάρκεια εκτέλεσης της σύμβασης.

Οι υποχρεώσεις και οι απαγορεύσεις της ρήτρας αυτής, στην περίπτωση που ο ανάδοχος είναι ένωση, ισχύουν για όλα τα μέλη της ένωσης, καθώς και για τους υπεργολάβους που χρησιμοποιεί. Στο συμφωνητικό περιλαμβάνεται σχετική δεσμευτική δήλωση τόσο του αναδόχου όσο και των υπεργολάβων του.

ΕΜΠΙΣΤΕΥΤΙΚΟΤΗΤΑ – ΕΧΕΜΥΘΕΙΑ – ΠΡΟΣΤΑΣΙΑ ΠΡΟΣΩΠΙΚΩΝ ΔΕΔΟΜΕΝΩΝ
Οι συμβαλλόμενοι αναλαμβάνουν την υποχρέωση να διαφυλάττουν την εμπιστευτικότητα και τον απόρρητο χαρακτήρα δεδομένων, πληροφοριών και κάθε άλλου υλικού που πρόκειται να γνωστοποιηθεί ή να περιέλθει με οποιονδήποτε τρόπο σε γνώση του στο πλαίσιο εκτέλεσης της σύμβασης υπηρεσιών ή επ' ευκαιρία αυτής. Αναλαμβάνουν την υποχρέωση να μην αποκαλύπτουν, κοινοποιούν, διαθέτουν πληροφορίες, εμπιστευτικού χαρακτήρα ή να επιτρέπουν ή να καθιστούν δυνατή την πρόσβαση οποιοδήποτε τρίτου άμεσα ή έμμεσα την κοινοποίηση ή δημοσιοποίηση εμπιστευτικών πληροφοριών σε οποιονδήποτε τρίτο. Η υποχρέωση αυτή ισχύει με την επιφύλαξη της εφαρμογής διάταξης νόμου που επιτάσσει την αποκάλυψη των εν λόγω πληροφοριών.

4.4. Υπεργολαβία

4.4.1 Ο ανάδοχος δεν απαλλάσσεται από τις συμβατικές του υποχρεώσεις και ευθύνες λόγω ανάθεσης της εκτέλεσης τμήματος/τμημάτων της σύμβασης σε υπεργολάβους. Η τήρηση των υποχρεώσεων της παρ. 2 του άρθρου 18 του ν. 4412/2016 από υπεργολάβους δεν αίρει την ευθύνη του κυρίου αναδόχου.

4.4.2. Κατά την υπογραφή της σύμβασης ο κύριος ανάδοχος υποχρεούται να αναφέρει στην αναθέτουσα αρχή το όνομα, τα στοιχεία επικοινωνίας και τους νόμιμους εκπροσώπους των υπεργολάβων του, οι οποίοι συμμετέχουν στην εκτέλεση αυτής, εφόσον είναι γνωστά τη συγκεκριμένη χρονική στιγμή. Επιπλέον, υποχρεούται να γνωστοποιεί στην αναθέτουσα αρχή κάθε αλλαγή των πληροφοριών αυτών, κατά τη διάρκεια της σύμβασης, καθώς και τις απαιτούμενες πληροφορίες σχετικά με κάθε νέο υπεργολάβο, τον οποίο ο κύριος ανάδοχος χρησιμοποιεί εν συνεχεία στην εν λόγω σύμβαση, προσκομίζοντας τα σχετικά συμφωνητικά/δηλώσεις συνεργασίας. Σε περίπτωση διακοπής της συνεργασίας του αναδόχου με υπεργολάβο/ υπεργολάβους της σύμβασης, αυτός υποχρεούται σε άμεση γνωστοποίηση της διακοπής αυτής στην αναθέτουσα αρχή, οφείλει δε να διασφαλίσει την ομαλή εκτέλεση του τμήματος/ των τμημάτων της σύμβασης είτε από τον ίδιο, είτε από νέο υπεργολάβο τον οποίο θα γνωστοποιήσει στην αναθέτουσα αρχή κατά την ως άνω διαδικασία.

4.4.3. Η αναθέτουσα αρχή επαληθεύει τη συνδρομή των λόγων αποκλεισμού για τους υπεργολάβους, όπως αυτοί περιγράφονται στην παράγραφο 2.2.3 και με τα αποδεικτικά μέσα της παραγράφου 2.2.9.2 της παρούσας, εφόσον το(α) τμήμα(τα) της σύμβασης, το(α) οποίο(α) ο ανάδοχος προτίθεται να αναθέσει υπό μορφή υπεργολαβίας σε τρίτους, υπερβαίνουν σωρευτικά το ποσοστό του τριάντα τοις εκατό (30%) της συνολικής αξίας της σύμβασης. Επιπλέον, προκειμένου να μην αθετούνται οι υποχρεώσεις της παρ. 2 του άρθρου 18 του ν. 4412/2016, δύναται να επαληθεύσει τους ως άνω λόγους και για τμήμα ή τμήματα της σύμβασης που

υπολείπονται του ως άνω ποσοστού.
Όταν από την ως άνω επαλήθευση προκύπτει ότι συντρέχουν λόγοι αποκλεισμού, απαιτεί την αντικατάστασή του, κατά τα ειδικότερα αναφερόμενα στις παρ. 5 και 6 του άρθρου 131 του ν. 4412/2016.

4.5. Τροποποίηση σύμβασης κατά τη διάρκειά της

Η σύμβαση μπορεί να τροποποιείται κατά τη διάρκειά της, χωρίς να απαιτείται νέα διαδικασία σύναψης σύμβασης, σύμφωνα με τους όρους και τις προϋποθέσεις του άρθρου 132 του ν. 4412/2016, κατόπιν γνωμοδότησης του αρμοδίου οργάνου της αναθέτουσας αρχής.

4.6. Δικαίωμα μονομερούς λύσης της σύμβασης

Η αναθέτουσα αρχή μπορεί, με τις προϋποθέσεις που ορίζουν οι κείμενες διατάξεις, να καταγγείλει τη σύμβαση κατά τη διάρκεια της εκτέλεσής της, εφόσον:

α) η σύμβαση έχει υποστεί ουσιώδη τροποποίηση, κατά την έννοια της παρ. 4 του άρθρου 132 του ν. 4412/2016, που θα απαιτούσε νέα διαδικασία σύναψης σύμβασης,

β) κατά τον χρόνο της ανάθεσης της σύμβασης ο ανάδοχος τελούσε σε μια από τις καταστάσεις που αναφέρονται στην παράγραφο 2.2.3.1 και, ως εκ τούτου, θα έπρεπε να έχει αποκλειστεί από τη διαδικασία σύναψης της σύμβασης,

γ) η σύμβαση δεν έπρεπε να ανατεθεί στον ανάδοχο λόγω σοβαρής παραβίασης των υποχρεώσεων που υπέχει από τις Συνθήκες και την Οδηγία 2014/24/ΕΕ, η οποία έχει αναγνωριστεί με απόφαση του Δικαστηρίου της Ένωσης στο πλαίσιο διαδικασίας δυνάμει του άρθρου 258 της ΣΛΕΕ.

Δ) ο ανάδοχος καταδικαστεί αμετάκλητα, κατά τη διάρκεια εκτέλεσης της σύμβασης, για ένα από τα αδικήματα που αναφέρονται στην παρ. 2.2.3.1 της παρούσας,

ε) ο ανάδοχος πτωχεύσει ή υπαχθεί σε διαδικασία ειδικής εκκαθάρισης ή τεθεί υπό αναγκαστική διαχείριση από εκκαθαριστή ή από το δικαστήριο ή υπαχθεί σε διαδικασία πτωχευτικού συμβιβασμού ή αναστείλει τις επιχειρηματικές του δραστηριότητες ή υπαχθεί σε διαδικασία εξυγίανσης και δεν τηρεί τους όρους αυτής ή εάν βρεθεί σε οποιαδήποτε ανάλογη κατάσταση, προκύπτουσα από παρόμοια διαδικασία, προβλεπόμενη σε εθνικές διατάξεις νόμου,

Η αναθέτουσα αρχή μπορεί να μην καταγγείλει τη σύμβαση, υπό την προϋπόθεση ότι ο ανάδοχος που θα βρεθεί σε μία από τις καταστάσεις που αναφέρονται στην περίπτωση αυτή, αποδεικνύει ότι είναι σε θέση να εκτελέσει τη σύμβαση, λαμβάνοντας υπόψη τις ισχύουσες διατάξεις και τα μέτρα για τη συνέχιση της επιχειρηματικής του δραστηριότητας,

στ) ο ανάδοχος παραβεί αποδεδειγμένα τις υποχρεώσεις του που απορρέουν από τη δέσμευση ακεραιότητας της παρ. 4.3.2. της παρούσας, όπως αναλυτικά περιγράφονται στο συνημμένο στην παρούσα σχέδιο σύμβασης.

Μετά τη λύση της σύμβασης λόγω της έκπτωσης του αναδόχου, σύμφωνα με το άρθρο 203 του ν. 4412/2016 και την παράγραφο 5.2. της παρούσας, όπως και σε περίπτωση καταγγελίας για τους λόγους της παραγράφου 4.6, πλην αυτού της περ. (α), η αναθέτουσα αρχή δύναται να προσκαλέσει τον επόμενο κατά σειρά κατάταξης οικονομικό φορέα που συμμετέχει στην παρούσα διαδικασία ανάθεσης της συγκεκριμένης σύμβασης και να του προτείνει να αναλάβει το ανεκτέλεστο τμήμα της σύμβασης, με τους ίδιους όρους και προϋποθέσεις και με τίμημα που δεν θα υπερβαίνει την προσφορά που είχε υποβάλει ο έκπτωτος (ρήτρα υποκατάστασης). Η σύμβαση συνάπτεται, εφόσον εντός της ταχθείσας προθεσμίας περιέλθει στην αναθέτουσα αρχή έγγραφη και ανεπιφύλακτη αποδοχή της πρόσκλησης. Η άπρακτη πάροδος της προθεσμίας θεωρείται ως απόρριψη της πρότασης. Αν ο ανωτέρω δεν δεχθεί την πρόταση σύναψης σύμβασης, η αναθέτουσα αρχή προσκαλεί τον επόμενο υποψήφιο κατά σειρά κατάταξης, ακολουθώντας κατά τα λοιπά την ίδια διαδικασία.

5. ΕΙΔΙΚΟΙ ΟΡΟΙ ΕΚΤΕΛΕΣΗΣ ΤΗΣ ΣΥΜΒΑΣΗΣ

5.1. Τρόπος πληρωμής

5.1.1. Η πληρωμή του αναδόχου (μέσω ηλεκτρονικής τιμολόγησης) θα πραγματοποιηθεί τμηματικά, **ανά μήνα,** στο **100%** της συμβατικής αξίας μετά την οριστική παραλαβή των υπηρεσιών.

Η πληρωμή του συμβατικού τιμήματος θα γίνεται με την προσκόμιση των νομίμων παραστατικών και δικαιολογητικών που προβλέπονται από τις διατάξεις του άρθρου 200 παρ. 5 του ν. 4412/2016, καθώς και κάθε άλλου δικαιολογητικού που τυχόν ήθελε ζητηθεί από τις αρμόδιες υπηρεσίες που διενεργούν τον έλεγχο και την πληρωμή.

Επισημαίνεται ότι οι οικονομικοί φορείς οφείλουν να προσκομίζουν:

Α. *φορολογική και ασφαλιστική ενημερότητα* οι οποίες θα βρίσκονται σε ισχύ στα ακόλουθα στάδια της διαδικασίας:
1. Κατά την υποβολή των προσφορών τους,
2. Κατά την υποβολή των δικαιολογητικών κατακύρωσης,
3. Κατά τον χρόνο έκδοσης της απόφασης οριστικής κατακύρωσης των αποτελεσμάτων της διαγωνιστικής διαδικασίας και τυχόν αποφάσεων τροποποίησης σύμβασης,
4. κατά την υπογραφή της σύμβασης και τυχόν τροποποιήσεων της.

Β. *πιστοποιητικό ισχύουσας εκπροσώπησης ΓΕΜΗ και απόσπασμα ποινικών μητρώων* τα οποία θα βρίσκονται σε ισχύ στα ακόλουθα στάδια της διαδικασίας:
1. Κατά την υποβολή των δικαιολογητικών κατακύρωσης,
3. Κατά τον χρόνο έκδοσης της απόφασης οριστικής κατακύρωσης των αποτελεσμάτων της διαγωνιστικής διαδικασίας και τυχόν αποφάσεων τροποποίησης σύμβασης,
4. κατά την υπογραφή της σύμβασης και τυχόν τροποποιήσεων της.

5.1.2. Τον Ανάδοχο βαρύνουν οι υπέρ τρίτων κρατήσεις, ως και κάθε άλλη επιβάρυνση, σύμφωνα με την κείμενη νομοθεσία, μη συμπεριλαμβανομένου Φ.Π.Α., για την παροχή των υπηρεσιών στον τόπο και με τον τρόπο που προβλέπεται στα έγγραφα της σύμβασης. Ιδίως βαρύνεται με τις ακόλουθες κρατήσεις:

α) Κράτηση 0,1% η οποία υπολογίζεται επί της αξίας κάθε πληρωμής προ φόρων και κρατήσεων της αρχικής, καθώς και κάθε συμπληρωματικής σύμβασης υπέρ της Ενιαίας Αρχής Δημοσίων Συμβάσεων.

Β) Κράτηση ύψους 0,02% υπέρ της ανάπτυξης και συντήρησης του ΟΠΣ ΕΣΗΔΗΣ, η οποία υπολογίζεται επί της αξίας, εκτός ΦΠΑ, της αρχικής, καθώς και κάθε συμπληρωματικής σύμβασης. Το ποσό αυτό παρακρατείται σε κάθε πληρωμή από την αναθέτουσα αρχή στο όνομα και για λογαριασμό του Υπουργείου Ψηφιακής Διακυβέρνησης, σύμφωνα με την παρ. 6 του άρθρου 36 του ν. 4412/2016. Μέχρι την έκδοση της σχετικής Υ.Α. για την εφαρμογή της κράτησης, η κράτηση αυτή δεν εφαρμόζεται

Με κάθε πληρωμή θα γίνεται η προβλεπόμενη από την κείμενη νομοθεσία παρακράτηση φόρου εισοδήματος αξίας 8% επί του καθαρού ποσού.

5.1.3. ΗΛΕΚΤΡΟΝΙΚΗ ΤΙΜΟΛΟΓΗΣΗ

Σύμφωνα με την υπ' αρ. 52445ΕΞ/04-04-2023 ΚΥΑ με θέμα **«Υποχρέωση υποβολής ηλεκτρονικών τιμολογίων από τους οικονομικούς φορείς»**(Β' 2385/12-04-2023) και διόρθωση σφάλματος στο ΦΕΚ Β'3061/09-05-2023,προβλέπεται ότι για δαπάνες σε εκτέλεση συμβάσεων των ν.3978/2011, ν.4412/2016 και ν.4413/2016 που συνάπτονται και εκτελούνται από τον/την Δημόσιο Φορέα/Αναθέτουσα αρχή, υποβάλλονται υποχρεωτικά **Ηλεκτρονικά Τιμολόγια** από τους αντισυμβαλλόμενους οικονομικούς φορείς προς τον/την Δημόσιο Φορέα/Αναθέτουσα αρχή.
Για την υποβολή του ηλεκτρονικού τιμολογίου, ο οικονομικός φορέας οφείλει να συμπληρώσει σωστά τα υποχρεωτικά πεδία όπως ορίζονται στην Κ.Υ.Α. 63446/2-6-2021 του εθνικού μορφότυπου του ηλεκτρονικού τιμολογίου (Αναλυτικές οδηγίες παρέχονται στην Εγκύκλιο οικ. 42465 ΕΞ 2022 – ΑΔΑ: 6ΠΠΨΗ-4Ω1).

Απαραίτητες πληροφορίες του Ηλεκτρονικού Τιμολογίου, πριν την αποστολή του προς τον/την Δημόσιο Φορέα/Αναθέτουσα Αρχή (ΔΦ/ΑΑ), είναι η καταγραφή των κάτωθι: Μοναδικός Αριθμός Ηλεκτρονικού Τιμολογίου, Στοιχεία Αγοραστή – Αναθέτοντος Φορέα, Στοιχεία Πωλητή – Ανάδοχος, Πεδίο Τύπου Προϋπολογισμού, Πεδία που αφορούν την Δημόσια Σύμβαση, Mydata της ΑΑΔΕ Μ.ΑΡ.Κ (Μοναδικού Αριθμού Καταχώρησης), Κωδικός CPV (Common Procurement Vocabulary) Ταξινόμηση τιμολογούμενων αγαθών ή υπηρεσιών.
Για τους σκοπούς της ηλεκτρονικής τιμολόγησης στις δημόσιες συμβάσεις, δεν μπορεί να θεωρηθεί ότι αποτελούν ηλεκτρονικό τιμολόγιο τα ακόλουθα:
-Απλό αρχείο εικόνας.
-Ένα σκαναρισμένο έγχαρτο τιμολόγιο (σε μορφή πχ. Pdf), που αποστέλλεται στον Φορέα μέσω email ή άλλου μέσου.
-Τιμολόγια που εκδίδονται μέσω της εφαρμογής «timologio» της ΑΑΔΕ. Η εφαρμογή αυτή δεν αποτελεί εφαρμογή έκδοσης ΗΤ, αλλά παρέχει τη δυνατότητα στους οικονομικούς φορείς μηχανογραφικής έκδοσης και αυτόματης διαβίβασης τιμολογίων στην πλατφόρμα myData της ΑΑΔΕ. Τα εκδιδόμενα αυτά παραστατικά διατίθενται σε μορφή pdf., ενώ η ευθύνη αποστολής τους στον λήπτη ανήκει στον εκδότη οικονομικό φορέα.

-Κάθε τιμολόγιο που δεν έχει δρομολογηθεί στο Φορέα μέσω του ΚΕΔ (Κέντρο Διαλειτουργικότητας).

5.2 Κήρυξη οικονομικού φορέα εκπτώτου – Κυρώσεις

5.2.1. Ο ανάδοχος, με την επιφύλαξη της συνδρομής λόγων ανωτέρας βίας, κηρύσσεται υποχρεωτικά έκπτωτος από τη σύμβαση και από κάθε δικαίωμα που απορρέει από αυτήν:

α)στην περίπτωση της παρ. 7 του άρθρου 105 περί κατακύρωσης και σύναψης σύμβασης

β) στην περίπτωση που δεν εκπληρώσει τις υποχρεώσεις του που απορρέουν από τη σύμβαση ή/και δεν συμμορφωθεί με τις σχετικές γραπτές εντολές της υπηρεσίας, που είναι σύμφωνες με τη σύμβαση ή τις κείμενες διατάξεις, εντός του συμφωνημένου χρόνου εκτέλεσης της σύμβασης,

γ)εφόσον δεν παράσχει τις υπηρεσίες ή δεν υποβάλει τα παραδοτέα ή δεν προβεί στην αντικατάστασή τους μέσα στον συμβατικό χρόνο ή στον χρόνο παράτασης που του δοθεί, σύμφωνα με τα όσα προβλέπονται στο άρθρο 217 περί διάρκειας σύμβασης παροχής υπηρεσίας και την παράγραφο 6.2 της παρούσας, με την επιφύλαξη της επόμενης παραγράφου.

Στην περίπτωση συνδρομής λόγου έκπτωσης του αναδόχου από τη σύμβαση κατά την ως άνω περίπτωση (γ), η αναθέτουσα αρχή κοινοποιεί στον ανάδοχο ειδική όχληση, η οποία μνημονεύει τις διατάξεις του άρθρου 203 του ν. 4412/2016και περιλαμβάνει συγκεκριμένη περιγραφή των ενεργειών στις οποίες οφείλει να προβεί ο ανάδοχος, προκειμένου να συμμορφωθεί, μέσα σε προθεσμία δεκαπέντε (15) ημερών από την κοινοποίηση της ανωτέρω όχλησης. Αν η προθεσμία, που τεθεί με την ειδική όχληση, παρέλθει, χωρίς ο ανάδοχος να συμμορφωθεί, κηρύσσεται έκπτωτος μέσα σε προθεσμία τριάντα (30) ημερών από την άπρακτη πάροδο της προθεσμίας συμμόρφωσης.

Ο ανάδοχος δεν κηρύσσεται έκπτωτος για λόγους που αφορούν σε υπαιτιότητα του φορέα εκτέλεσης της σύμβασης ή αν συντρέχουν λόγοι ανωτέρας βίας.

Στον ανάδοχο που κηρύσσεται έκπτωτος από τη σύμβαση, επιβάλλεται, με απόφαση του αποφαινόμενου οργάνου, ύστερα από γνωμοδότηση του αρμόδιου οργάνου, το οποίο υποχρεωτικά καλεί τον ενδιαφερόμενο προς παροχή εξηγήσεων, ολική κατάπτωση της εγγύησης καλής εκτέλεσης της σύμβασης.

Επιπλέον, σε βάρος του αναδόχου μπορεί να επιβληθεί και προσωρινός αποκλεισμός του από το σύνολο των συμβάσεων προμηθειών ή υπηρεσιών των φορέων που εμπίπτουν στις διατάξεις του ν. 4412/2016, κατά τα ειδικότερα προβλεπόμενα στο άρθρο 74, περί αποκλεισμού οικονομικού φορέα από δημόσιες συμβάσεις.

5.2.2. Αν οι υπηρεσίες παρασχεθούν από υπαιτιότητα του αναδόχου μετά τη λήξη της διάρκειας της σύμβασης και μέχρι λήξης του χρόνου της παράτασης που χορηγήθηκε, επιβάλλονται εις βάρος του ποινικές ρήτρες, με αιτιολογημένη απόφαση της αναθέτουσας αρχής.

Οι ποινικές ρήτρες υπολογίζονται ως εξής:

α) για καθυστέρηση που περιορίζεται σε χρονικό διάστημα που δεν υπερβαίνει το 50% της προβλεπόμενης συνολικής διάρκειας της σύμβασης ή σε περίπτωση τμηματικών/ενδιαμέσων προθεσμιών της αντίστοιχης προθεσμίας, επιβάλλεται ποινική ρήτρα 2,5% επί της συμβατικής αξίας χωρίς ΦΠΑ των υπηρεσιών που παρασχέθηκαν εκπρόθεσμα,

β) για καθυστέρηση που υπερβαίνει το 50% επιβάλλεται ποινική ρήτρα 5% χωρίς ΦΠΑ επί της συμβατικής αξίας των υπηρεσιών που παρασχέθηκαν εκπρόθεσμα,

γ) οι ποινικές ρήτρες για υπέρβαση των τμηματικών προθεσμιών είναι ανεξάρτητες από τις επιβαλλόμενες για υπέρβαση της συνολικής διάρκειας της σύμβασης και δύνανται να ανακαλούνται με αιτιολογημένη απόφαση της αναθέτουσας αρχής, αν οι υπηρεσίες που αφορούν στις ως άνω τμηματικές προθεσμίες παρασχεθούν μέσα στη συνολική της διάρκεια και τις εγκεκριμένες παρατάσεις αυτής και με την προϋπόθεση ότι το σύνολο της σύμβασης έχει εκτελεστεί πλήρως,

Τοποσότωνποινικώνρητρώναφαιρείται/συμψηφίζεταιαπό/μετηναμοιβήτουαναδόχου.

Η επιβολή ποινικών ρητρών δεν στερεί από την αναθέτουσα αρχή το δικαίωμα να κηρύξει τον ανάδοχο έκπτωτο.

5.3 Διοικητικές προσφυγές κατά τη διαδικασία εκτέλεσης των συμβάσεων

Ο ανάδοχος μπορεί κατά των αποφάσεων που επιβάλλουν σε βάρος του κυρώσεις, δυνάμει των όρων των άρθρων 5.2 (Κήρυξη οικονομικού φορέα εκπτώτου – Κυρώσεις), 6.2 (Διάρκεια σύμβασης), 6.4 (Απόρριψη παραδοτέων–αντικατάσταση),καθώςκαικατ'εφαρμογήτωνσυμβατικώνόρων,ναασκήσειπροσφυγήγια λόγους νομιμότητας και ουσίας ενώπιον του φορέα που εκτελεί τη σύμβαση μέσα σε ανατρεπτική προθεσμία (30) ημερών από την ημερομηνία της κοινοποίησης ή της πλήρους γνώσης της σχετικής απόφασης. Η εμπρόθεσμη άσκηση της προσφυγής αναστέλλει τις επιβαλλόμενες κυρώσεις. Επί της προσφυγής αποφασίζει το αρμοδίως αποφαινόμενο όργανο, ύστερα από γνωμοδότηση του προβλεπόμενου στο τελευταίο εδάφιο της περίπτωσης δ΄ της παραγράφου 11 του άρθρου 221 ν. 4412/2016 οργάνου, εντός προθεσμίας τριάντα (30) ημερών από την άσκησή της, άλλως θεωρείται ως σιωπηρώς απορριφθείσα. Κατά της απόφασης αυτής δεν χωρεί η άσκηση άλλης οποιασδήποτε φύσης διοικητικής προσφυγής. Αν κατά της απόφασης που επιβάλλει κυρώσεις δεν ασκηθεί εμπρόθεσμα η προσφυγή ή αν απορριφθεί αυτή από το αποφαινόμενο αρμοδίως όργανο, η απόφαση καθίσταται οριστική. Αν ασκηθεί εμπρόθεσμα προσφυγή, αναστέλλονται οι συνέπειες της απόφασης μέχρι αυτή να οριστικοποιηθεί.

5.4 Δικαστική επίλυση διαφορών

Κάθε διαφορά μεταξύ των συμβαλλόμενων μερών που προκύπτει από τις συμβάσεις που συνάπτονται στο πλαίσιο της παρούσας διακήρυξης, επιλύεται με την άσκηση προσφυγής ή αγωγής στο Διοικητικό Εφετείο της Περιφέρειας, στην οποία εκτελείται εκάστη σύμβαση, κατά τα ειδικότερα οριζόμενα στις παρ. 1 έως και 6 του άρθρου 205[A] του ν. 4412/2016. Πριν από την άσκηση της προσφυγής στο Διοικητικό Εφετείο προηγείται υποχρεωτικά η τήρηση της ενδικοφανούς διαδικασίας που προβλέπεται στο άρθρο 205 του ν. 4412/2016 και την παράγραφο 5.3 της παρούσας, διαφορετικά η προσφυγή απορρίπτεται ως απαράδεκτη. Αν ο ανάδοχος της σύμβασης είναι κοινοπραξία, η προσφυγή ασκείται είτε από την ίδια είτε από όλα τα μέλη της. Δεν απαιτείται η τήρηση ενδικοφανούς διαδικασίας αν ασκείται από τον ενδιαφερόμενο αγωγή, στο δικόγραφο της οποίας δεν σωρεύεται αίτημα ακύρωσης ή τροποποίησης διοικητικής πράξης ή παράλειψης.

6 ΧΡΟΝΟΣ ΚΑΙ ΤΡΟΠΟΣ ΕΚΤΕΛΕΣΗΣ

6.1 Παρακολούθηση της σύμβασης

6.1.1. Η παρακολούθηση της εκτέλεσης της Σύμβασης και η διοίκηση αυτής θα διενεργηθεί από Επιτροπή που συγκροτείται με Απόφαση της αναθέτουσας αρχής, η οποία και θα εισηγείται στο αρμόδιο αποφαινόμενο όργανο (ΥΝΜΤΕΑΑΣΕΚ) για όλα τα ζητήματα που αφορούν στην προσήκουσα εκτέλεση όλων των όρων της σύμβασης και στην εκπλήρωση των υποχρεώσεων του αναδόχου, στη λήψη των επιβεβλημένων μέτρων λόγω μη τήρησης των ως άνω όρων και ιδίως για ζητήματα που αφορούν σε τροποποίηση του αντικειμένου και παράταση της διάρκειας της σύμβασης, υπό τους όρους του άρθρου 132 του ν. 4412/2016.

6.1.2. Η αρμόδια υπηρεσία μπορεί, με απόφασή της να ορίζει για την παρακολούθηση της σύμβασης ως επόπτη με καθήκοντα εισηγητή υπάλληλο της υπηρεσίας. Με την ίδια απόφαση δύνανται να ορίζονται και άλλοι υπάλληλοι της αρμόδιας υπηρεσίας ή των εξυπηρετούμενων από την σύμβαση φορέων, στους οποίους ανατίθενται επιμέρους καθήκοντα για την παρακολούθηση της σύμβασης. Σε αυτή την περίπτωση ο επόπτης λειτουργεί ως συντονιστής.

Τα καθήκοντα του επόπτη είναι, ενδεικτικά, η πιστοποίηση της εκτέλεσης του αντικειμένου της σύμβασης, καθώς και ο έλεγχος της συμμόρφωσης του αναδόχου με τους όρους της σύμβασης. Με εισήγηση του επόπτη η υπηρεσία που διοικεί τη σύμβαση μπορεί να απευθύνει έγγραφα με οδηγίες και εντολές προς τον ανάδοχο που αφορούν στην εκτέλεση της σύμβασης.

6.1.3. Για την προσήκουσα και έγκαιρη παραλαβή των υπηρεσιών τηρείται από τον ανάδοχο ημερολόγιο στο οποίο καταγράφονται η τμηματική εκτέλεση του αντικειμένου της σύμβασης, η καθημερινή απασχόληση του προσωπικού σε αριθμό και ειδικότητα, έκτακτα συμβάντα και άλλα στοιχεία που σχετίζονται με την εκτέλεση της σύμβασης. Το ημερολόγιο συνυπογράφεται από τον επόπτη της σύμβασης, που μπορεί να σημειώσει επί αυτού παρατηρήσεις για την τήρηση των όρων της σύμβασης και φυλάσσεται στον χώρο εκτέλεσης της υπηρεσίας ή όταν αυτό δεν είναι εφικτό προσκομίζεται από τον ανάδοχο στην έδρα της υπηρεσίας, εφόσον τούτο ζητηθεί. Οι καταγραφές του αποτελούν στοιχείο για την παραλαβή του αντικειμένου της σύμβασης από την επιτροπή παραλαβής.

6.2 Διάρκεια σύμβασης

6.2.1. Η διάρκεια της Σύμβασης ορίζεται **σε είκοσι τέσσερις (24) μήνες** και θα άρχεται από την ημερομηνία που θα ορίζεται στο συμφωνητικό.

Η συνολική διάρκεια της σύμβασης μπορεί να παρατείνεται μετά από αιτιολογημένη απόφαση της αναθέτουσας αρχής μέχρι το 50% αυτής ύστερα από σχετικό αίτημα του αναδόχου που υποβάλλεται πριν από τη λήξη της διάρκειάς της, σε αντικειμενικά δικαιολογημένες περιπτώσεις που δεν οφείλονται σε υπαιτιότητα του αναδόχου. Αν λήξει η συνολική διάρκεια της σύμβασης, χωρίς να υποβληθεί εγκαίρως αίτημα παράτασης ή, αν λήξει η παραταθείσα, κατά τα ανωτέρω, διάρκεια, χωρίς να υποβληθούν στην αναθέτουσα αρχή τα παραδοτέα της σύμβασης, ο ανάδοχος κηρύσσεται έκπτωτος. Αν οι υπηρεσίες παρασχεθούν από υπαιτιότητα του αναδόχου μετά τη λήξη της διάρκειας της σύμβασης, και μέχρι λήξης του χρόνου της παράτασης που χορηγήθηκε επιβάλλονται εις βάρος του ποινικές ρήτρες, σύμφωνα με το άρθρο 218 του ν. 4412/2016 και το άρθρο 5.2.2 της παρούσας.

6.3 Παραλαβή του αντικειμένου της σύμβασης

6.3.1 Η παραλαβή των παρεχόμενων υπηρεσιών ή παραδοτέων γίνεται από επιτροπή παραλαβής που συγκροτείται, σύμφωνα με την παρ.3 και την περ.δ της παραγράφου 11 του άρθρου 221 του ν.4412/2016, κατά τα αναλυτικώς αναφερόμενα στα Παραρτήματα της παρούσας.

Κατά τη διαδικασία παραλαβής διενεργείται ο απαιτούμενος έλεγχος, σύμφωνα με τα οριζόμενα στη σύμβαση, μπορεί δε να καλείται να παραστεί και εκπρόσωπος του αναδόχου. Μετά την ολοκλήρωση της διαδικασίας, η επιτροπή παραλαβής: α) είτε παραλαμβάνει τις σχετικές υπηρεσίες ή παραδοτέα, εφόσον καλύπτονται οι απαιτήσεις της σύμβασης χωρίς έγκριση ή απόφαση του αποφαινομένου οργάνου, β) είτε εισηγείται για την παραλαβή με παρατηρήσεις ή την απόρριψη των παρεχομένων υπηρεσιών ή

παραδοτέων, σύμφωνα με τις παραγράφους 3 και 4. Τα ανωτέρω εφαρμόζονται και σε τμηματικές παραλαβές.

6.3.2 Κατά τη διαδικασία παραλαβής διενεργείται ο απαιτούμενος έλεγχος, σύμφωνα με τα οριζόμενα στη σύμβαση, μπορεί δε να καλείται να παραστεί και εκπρόσωπος του αναδόχου. Μετά την ολοκλήρωση της διαδικασίας, η επιτροπή παραλαβής: α) είτε παραλαμβάνει τις σχετικές υπηρεσίες ή παραδοτέα, εφόσον καλύπτονται οι απαιτήσεις της σύμβασης χωρίς έγκριση ή απόφαση του αποφαινόμενου οργάνου, β) είτε εισηγείται την παραλαβή με παρατηρήσεις ή την απόρριψη των παρεχόμενων υπηρεσιών ή παραδοτέων, σύμφωνα με τις παραγράφους 3 και 4. Τα ανωτέρω εφαρμόζονται και σε τμηματικές παραλαβές.

6.3.3 Αν η επιτροπή παραλαβής κρίνει ότι οι παρεχόμενες υπηρεσίες ή τα παραδοτέα δεν ανταποκρίνονται πλήρως στους όρους της σύμβασης, συντάσσεται πρωτόκολλο προσωρινής παραλαβής, που αναφέρει τις παρεκκλίσεις που διαπιστώθηκαν από τους όρους της σύμβασης και γνωμοδοτεί αν οι αναφερόμενες παρεκκλίσεις επηρεάζουν την καταλληλότητα των παρεχόμενων υπηρεσιών ή παραδοτέων και συνεπώς αν μπορούν οι τελευταίες να καλύψουν τις σχετικές ανάγκες.

6.3.4 Για την εφαρμογή της προηγούμενης παραγράφου ορίζονται τα ακόλουθα:

α) Στην περίπτωση που διαπιστωθεί ότι, δεν επηρεάζεται η καταλληλότητα, με αιτιολογημένη απόφαση του αρμόδιου αποφαινόμενου οργάνου, μπορεί να εγκριθεί η παραλαβή των εν λόγω παρεχόμενων υπηρεσιών ή παραδοτέων, με έκπτωση επί της συμβατικής αξίας, η οποία θα πρέπει να είναι ανάλογη προς τις διαπιστωθείσες παρεκκλίσεις. Μετά την έκδοση της ως άνω απόφασης, η επιτροπή παραλαβής υποχρεούται να προβεί στην οριστική παραλαβή των παρεχόμενων υπηρεσιών ή παραδοτέων της σύμβασης και να συντάξει σχετικό πρωτόκολλο οριστικής παραλαβής, σύμφωνα με τα αναφερόμενα στην απόφαση.

Β) Αν διαπιστωθεί ότι επηρεάζεται η καταλληλότητα, με αιτιολογημένη απόφαση του αρμόδιου αποφαινόμενου οργάνου απορρίπτονται οι παρεχόμενες υπηρεσίες ή τα παραδοτέα, με την επιφύλαξη των οριζομένων στο άρθρο 220.

6.3.5 Αν παρέλθει χρονικό διάστημα μεγαλύτερο των τριάντα (30) ημερών από την ημερομηνία υποβολής του παραδοτέου από τον οικονομικό φορέα και δεν έχει εκδοθεί πρωτόκολλο παραλαβής της παραγράφου 2 ή πρωτόκολλο με παρατηρήσεις της παραγράφου 3, θεωρείται ότι η παραλαβή έχει συντελεσθεί αυτοδίκαια.

6.3.6 Ανεξάρτητα από την, κατά τα ανωτέρω, αυτοδίκαιη παραλαβή και την πληρωμή του αναδόχου, πραγματοποιούνται οι προβλεπόμενοι από τη σύμβαση έλεγχοι από επιτροπή που συγκροτείται με απόφαση του αρμοδίου αποφαινομένου οργάνου, στην οποία δεν μπορεί να συμμετέχουν ο πρόεδρος και τα μέλη της επιτροπής της παραγράφου 6.3.1. Η παραπάνω επιτροπή παραλαβής προβαίνει σε όλες τις διαδικασίες παραλαβής που προβλέπονται από την σύμβαση και συντάσσει τα σχετικά πρωτόκολλα. Οι εγγυητικές επιστολές καλής εκτέλεσης δεν επιστρέφονται πριν την ολοκλήρωση όλων των προβλεπομένων από τη σύμβαση ελέγχων και τη σύνταξη των σχετικών πρωτοκόλλων. Οποιαδήποτε ενέργεια που έγινε από την αρχική επιτροπή παραλαβής, δεν λαμβάνεται υπόψη.

6.4 Απόρριψη παραδοτέων – Αντικατάσταση

Σε περίπτωση οριστικής απόρριψης ολόκληρου ή μέρους των παρεχόμενων υπηρεσιών, με έκπτωση επί της συμβατικής αξίας, με απόφαση της αναθέτουσας αρχής μπορεί να εγκρίνεται αντικατάσταση των υπηρεσιών, που να είναι σύμφωνα με τους όρους της σύμβασης, μέσα σε τακτή προθεσμία που ορίζεται από την απόφαση αυτή. Αν η αντικατάσταση γίνεται μετά τη λήξη της συνολικής διάρκειας της σύμβασης, η προθεσμία που ορίζεται για την αντικατάσταση δεν μπορεί να είναι μεγαλύτερη του 25% της συνολικής διάρκειας της σύμβασης, ο δε ανάδοχος υπόκειται σε ποινικές ρήτρες, σύμφωνα με το άρθρο 218 του ν. 4412/2016 και την παράγραφο 5.2.2 της παρούσας, λόγω εκπρόθεσμης παράδοσης.

Αν ο ανάδοχος δεν αντικαταστήσει τις υπηρεσίες που απορρίφθηκαν μέσα στην προθεσμία που του τάχθηκε και εφόσον έχει λήξει η συνολική διάρκεια, κηρύσσεται έκπτωτος και υπόκειται στις προβλεπόμενες κυρώσεις.

6.5 Αναπροσαρμογή τιμής

Η τιμή αναπροσαρμόζεται υποχρεωτικά, υπό τους περιορισμούς του άρθρου 132 του ν. 4412/2016 και σε εφαρμογή της παραγράφου $10^{α}$ του άρθρου 53 του ν. 4412/2016, σύμφωνα με τον τύπο:

Τ= Τπροσφοράς Χ (1+α)

Όπου

α: το ποσοστό αύξησης του κατώτατου μισθού εργαζόμενου σε σχέση με αυτόν που ίσχυε κατά την καταληκτική ημερομηνία υποβολής των προσφορών,

Τπροσφοράς: η τιμή της οικονομικής προσφοράς του οικονομικού φορέα στον οποίο ανατίθεται η σύμβαση και

Τ: η αναπροσαρμοσμένη τιμή.

Η αναπροσαρμογή της τιμής εφαρμόζεται μόνο αν η αναθέτουσα αρχή διαθέτει τις απαραίτητες πιστώσεις για την εφαρμογή της.

Για την εφαρμογή της αναπροσαρμογής δεν απαιτείται η τροποποίηση της σύμβασης αφού η αναπροσαρμογή, προβλέπεται υποχρεωτικά από τις οικείες νομοθετικές διατάξεις και συνεπώς δεσμεύει και τα δύο μέρη.

Σύνταξη	Έλεγχος και Θεώρηση
Αναστασία Γεωργιάδου Αν. Προϊσταμένη Τμήματος Διοικητικής και Οικονομικής Υποστήριξης της ΥΝΜΤΕΑΑΣΕΚ	Κωνσταντίνα Σιούντρη Δρ Αρχιτέκτων Μηχανικός Αν. Προϊσταμένη της ΥΝΜΤΕΑΑΣΕΚ

ΠΑΡΑΡΤΗΜΑΤΑ

ΠΑΡΑΡΤΗΜΑ Ι – Συνοπτική Περιγραφή Φυσικού Αντικειμένου της Σύμβασης

Αντικείμενο έργου:

Αντικείμενο της σύμβασης είναι η παροχή υπηρεσιών φύλαξης των χώρων του πρώην Βασιλικού Κτήματος Τατοΐου, περιλαμβανομένου του περιβάλλοντος χώρου των κτηρίων, καθώς και των εγκαταστάσεων και έργων υποδομής που βρίσκονται στην περίμετρό του (υποσταθμοί, βιολογικός καθαρισμός, δεξαμενές κ.α.), αρμοδιότητας του ΥΠ.ΠΟ. Οι παρεχόμενες υπηρεσίες φύλαξης αφορούν αποκλειστικά στους εξωτερικούς χώρους του Κτήματος και δεν περιλαμβάνουν φύλαξη εντός των μουσειακών/εκθεσιακών χώρων (Κεντρικό Ανάκτορο, Νέο Βουστάσιο, Παλαιό Βουστάσιο).

Οι προδιαγραφόμενες υπηρεσίες αφορούν στις κάτωθι εννέα (9) θέσεις φύλαξης:

1. Επόπτης Έργου (Η0)

Βάρδιες:

Ένας (1) επόπτης σε πενθήμερη βάση, κατά τις εργάσιμες ημέρες (Δευτέρα, Τρίτη, Τετάρτη, Πέμπτη, Παρασκευή) και ωράριο απασχόλησης 08:00-16:00.

2. Στατική φύλαξη Βασιλικής Οικίας και Κήπων (Η1)

Βάρδιες:

24ωρη/7ήμερη φύλαξη σε τρεις (3) βάρδιες: 06:00-14:00, 14:00-22:00 και 22:00-06:00, με ένα (1) άτομο ανά βάρδια.

3. Στατική φύλαξη Κτηρίων Αγροτικής Ενότητας (Η2)

Βάρδιες:

24ωρη/7ήμερη φύλαξη σε τρεις (3) βάρδιες: 06:00-14:00, 14:00-22:00 και 22:00-06:00, με ένα (1) άτομο ανά βάρδια.

4. Στατική φύλαξη Πύλης Λεύκας (Η3)

Βάρδιες:

24ωρη/7ήμερη φύλαξη σε τρεις (3) βάρδιες: 06:00-14:00, 14:00-22:00 και 22:00-06:00, με ένα (1) άτομο ανά βάρδια.

5. Στατική φύλαξη Βόρειου Τμήματος (Συγκρότημα Στάθμευσης, Sturm, Τηλεγραφείο κ.ά.) (Η4)

Βάρδιες:

24ωρη/7ήμερη φύλαξη σε τρεις (3) βάρδιες: 06:00-14:00, 14:00-22:00 και 22:00-06:00, με ένα (1) άτομο ανά βάρδια.

6. Στατική φύλαξη Νότιου Τμήματος (Κοιμητήριο) (Η5)

Βάρδιες:

24ωρη/7ήμερη φύλαξη σε τρεις (3) βάρδιες: 06:00-14:00, 14:00-22:00 και 22:00-06:00, με ένα (1) άτομο ανά βάρδια.

7. Εποχούμενη Περίπολος Περιμετρικού Δικτύου (Η7)

Βάρδιες:

24ωρη/7ήμερη περιπολία σε τρεις (3) βάρδιες: 06:00-14:00, 14:00-22:00 και 22:00-06:00, με ένα (1) άτομο ανά βάρδια. Η περίπολος καλύπτει την περιοχή του κεντρικού πυρήνα και όλες τις εγκαταστάσεις των έργων υποδομής του Κτήματος που βρίσκονται στην περίμετρό του (υποσταθμοί, βιολογικός καθαρισμός, δεξαμενή κ.ά.).

8. Control Room (Η6)

Βάρδιες:

24ωρη/7ήμερη κάλυψη σε τρεις (3) βάρδιες: 06:00-14:00, 14:00-22:00 και 22:00-06:00, με ένα (1) άτομο ανά βάρδια, για τον έλεγχο των συστημάτων ασφαλείας των δικτύων του Κτήματος.

9. Χειριστής Drone (Η8)

Βάρδιες:

Δύο (2) βάρδιες, με έναν (1) χειριστή ανά βάρδια, με ωράριο 09:00-15:00 και 15:00-21:00, αποκλειστικά κατά την αντιπυρική περίοδο (01/05 – 30/09).

Σημείωση: Σε όλες τις θέσεις στατικής φύλαξης (Η1–Η5), η παροχή κατάλληλου χώρου παραμονής του φύλακα (σκοπιάς/οικίσκου), με τυχόν κλιματισμό και WC, αποτελεί υποχρέωση του Αναδόχου.

<u>Προσόντα προσωπικού ανά θέση φύλαξης:</u>

Επόπτης Έργου

Ο Επόπτης έργου, θα πρέπει να διαθέτει τουλάχιστον εννέα (9) έτη αποδεδειγμένης εμπειρίας στον τομέα της φύλαξης. Για αυτόν τον λόγο θα πρέπει να αμείβεται κατ' ελάχιστον με τον νομοθετημένο νόμιμο μηνιαίο μικτό μισθό για εργαζόμενους με τρεις αναγνωρισμένες τριετίες.

Θα πρέπει να διαθέτει κατ' ελάχιστον τα παρακάτω προσόντα:

- Κατοχή άδειας εργασίας ΙΕΠΥΑ Α' σύφωνα με τον Ν.3707/2008.
- Άδεια οδήγησης Β' για περισσότερα από τρία (3) έτη.
- Λευκό ποινικό μητρώο, όπως αναφέρεται στον Ελληνικό Νόμο 2518/97 και τροποποιείται από τον Νόμο 3707/2008.
- Πιστοποιήσεις/εκπαιδεύσεις στο αντικείμενο της ασφάλειας και σε θέματα πυρασφάλειας / πυρόσβεσης.

Προσωπικό ασφαλείας (στατικοί φύλακες)

Το προσωπικό ασφάλειας, θα πρέπει να διαθέτει τουλάχιστον έξι (6) έτη αποδεδειγμένης εμπειρίας στον τομέα της φύλαξης. Για αυτόν τον λόγο θα πρέπει να αμείβεται κατ' ελάχιστον με τον νομοθετημένο νόμιμο μηνιαίο μικτό μισθό για εργαζόμενους με δύο αναγνωρισμένες τριετίες.

Θα πρέπει να διαθέτει κατ' ελάχιστον τα παρακάτω προσόντα:

• Κατοχή άδειας εργασίας ΙΕΠΥΑ Α΄ σύμφωνα με τον Ν. 3707/2008.

• Λευκό ποινικό μητρώο, όπως αναφέρεται στον Ελληνικό Νόμο 2518/97 και τροποποιείται από τον Νόμο 3707/2008.

• Πιστοποιήσεις/εκπαιδεύσεις στο αντικείμενο της ασφάλειας και σε θέματα πυρασφάλειας / πυρόσβεσης.

Περίπολος/ οδηγός (εποχούμενοι φύλακες)

Το περίπολο/οδηγός, θα πρέπει να διαθέτει τουλάχιστον έξι (6) έτη αποδεδειγμένης εμπειρίας στον τομέα της φύλαξης. Για αυτόν τον λόγο θα πρέπει να αμείβεται κατ' ελάχιστον με τον νομοθετημένο νόμιμο μηνιαίο μικτό μισθό για εργαζόμενους με δύο αναγνωρισμένες τριετίες.

Θα πρέπει να διαθέτει κατ' ελάχιστον τα παρακάτω προσόντα:

• Κατοχή άδειας εργασίας ΙΕΠΥΑ Α΄ σύμφωνα με τον Ν. 3707/2008.

• Άδεια οδήγησης Β' για περισσότερα από τρία (3) έτη.

• Λευκό ποινικό μητρώο, όπως αναφέρεται στον Ελληνικό Νόμο 2518/97 και τροποποιείται από τον Νόμο 3707/2008.

• Πιστοποιήσεις/εκπαιδεύσεις στο αντικείμενο της ασφάλειας και σε θέματα πυρασφάλειας / πυρόσβεσης.

Χειριστής Drone

Ο χειριστής drone, θα πρέπει να διαθέτει τουλάχιστον ένα (1) έτος αποδεδειγμένης εμπειρίας στο τομέα της ασφάλειας καθώς και τουλάχιστον 500 ώρες εμπειρίας στο χειρισμό drone.

Θα πρέπει να διαθέτει κατ' ελάχιστον τα παρακάτω προσόντα:

• Κατοχή άδειας εργασίας ΙΕΠΥΑ Α΄ ή Β' σύμφωνα με τον Ν. 3707/2008.

• Πιστοποιητικό ικανότητας χειριστή drone για τις κατηγορίες Α1, Α2 και Α3 από την Υπηρεσία Πολιτικής Αεροπορίας.

• Άδεια οδήγησης Β' για περισσότερα από τρία (3) έτη.

• Λευκό ποινικό μητρώο, όπως αναφέρεται στον Ελληνικό Νόμο 2518/97 και τροποποιείται από τον Νόμο 3707/2008.

• Πιστοποιήσεις/εκπαιδεύσεις στο αντικείμενο της ασφάλειας και σε θέματα πυρασφάλειας / πυρόσβεσης.

Προσωπικό ασφαλείας (Control room)

Το προσωπικό ασφάλειας, θα πρέπει να διαθέτει τουλάχιστον έξι (6) έτη αποδεδειγμένης εμπειρίας στον τομέα της φύλαξης. Για αυτόν τον λόγο θα πρέπει να αμείβεται κατ' ελάχιστον με τον νομοθετημένο νόμιμο μηνιαίο μικτό μισθό για εργαζόμενους με δύο αναγνωρισμένες τριετίες.

Θα πρέπει να διαθέτει κατ' ελάχιστον τα παρακάτω προσόντα:

• Κατοχή άδειας εργασίας ΙΕΠΥΑ Α΄ σύμφωνα με τον Ν. 3707/2008.

• Λευκό ποινικό μητρώο, όπως αναφέρεται στον Ελληνικό Νόμο 2518/97 και τροποποιείται από τον Νόμο 3707/2008.
• Πιστοποιήσεις/εκπαιδεύσεις στο αντικείμενο της ασφάλειας.

Τα δικαιολογητικά προς απόδειξη *εκπλήρωσης των ανωτέρων απαιτούμενων απαιτήσεων-προσόντων-καθηκόντων για τον επόπτη έργου και τολοιπό προσωπικό ασφαλείας (στατικοί φύλακες, εποχούμενοι φύλακες, χειριστής drone και απασχολούμενοι στο controlroom) αποτελεί ευθύνη του αναδόχου και θα πρέπει να κατατεθούν με την υπογραφή της σύμβασης.*
Ως εκ τούτου στο στάδιο υποβολής προσφορών, προς απόδειξη πλήρωσης των ανωτέρω απαιτήσεων, αρκεί η υποβολή Υπεύθυνης Δήλωσης του προσφέροντος με την οποία θα βεβαιώνει ότι σε περίπτωση που κηρυχθεί ανάδοχος του έργου, το προσωπικό που θα απασχοληθεί για την εκτέλεση του, θα πληροί τις ανωτέρω απαιτήσεις-προσόντα-καθήκοντα.

Περιγραφή ειδικών καθηκόντων
Σημειώνεται ότι για την συμμετοχή τους στον παρόντα διαγωνισμό, οι υποψήφιοι οικονομικοί φορείς δεν απαιτείται να διαθέτουν κατά την υποβολή της προσφοράς τον απαιτούμενο εξοπλισμό κάθε ειδικότητας (Επόπτης Έργου, Στατικοί φύλακες, Εποχούμενοι φύλακες, Χειριστής drone, control room). Η ευθύνη διάθεσης του απαιτούμενου εξοπλισμού, βαρύνει αποκλειστικά τον ανάδοχο που θα εκτελέσει τη σύμβαση.
Ως εκ τούτου στο στάδιο υποβολής προσφορών, η απαίτηση αυτή καλύπτεται από μόνη την υποβολή της σχετικής προβλεπόμενης στον όρο 2.4.3.2. Υπεύθυνης Δήλωσης περί αποδοχής των όρων της Διακήρυξης και των Παραρτημάτων αυτής.

1. Επόπτης Έργου
Ο Επόπτης μπορεί να βρίσκεται είτε στο control room είτε να κινείται εντός του έργου σε οποιαδήποτε θέση φύλαξης, ελέγχοντας το προσωπικό και επιλύοντας κάθε πρόβλημα / συμβάν.
Οι Επόπτες δεν θα φέρει τη στολή του αναδόχου, αλλά πολιτική ενδυμασία (κουστούμι), η οποία θα φέρει το διακριτικό σήμα της εταιρείας. Επιπλέον, θα φέρει την επιχειρησιακή του ταυτότητα.
Καθήκοντα
• Ο εξοπλισμός του είναι ο εξής:
ο Ασύρματος χειρός
ο Βιβλίο Συμβάντων
ο Γενικές και Ειδικές Οδηγίες
ο Κινητό Τηλέφωνο
• Ο Επόπτης καταγράφει την έναρξη και τη λήξη της υπηρεσίας χρησιμοποιώντας το Βιβλίο Συμβάντων. Το Βιβλίο Συμβάντων περιέχει μια λίστα του εξοπλισμού που εκχωρείται στη θέση. Οποιοδήποτε στοιχείο του εξοπλισμού που λείπει, δεν λειτουργεί ή είναι κατεστραμμένο θα καταγράφεται στο Βιβλίο Συμβάντων. Ο Επόπτης αναφέρει άμεσα όλες τις ελλείψεις του εξοπλισμού στο έργο, στον Επιχειρησιακό Διευθυντή.
• Ο Επόπτης διαβάζει, κατανοεί και γνωρίζει όλα τα ειδικά καθήκοντα των φυλάκων.
• Ο Επόπτης επιθεωρεί τους φύλακες σε κάθε πόστο, τουλάχιστον δύο φορές στη διάρκεια βάρδιας. Ο Επόπτης διασφαλίζει ότι όλοι οι φύλακες έχουν διαβάσει και κατανοήσει τα γενικά και ειδικά καθήκοντά.
• Ο Επόπτης ενημερώνει όλους τους φύλακες σχετικά με όλες τις αλλαγές και τις διαδικασίες ασφαλείας. Όλες οι οδηγίες, διαδικασίες και ανακοινώσεις ασφαλείας κοινοποιούνται και είναι διαθέσιμα στη φύλαξη.
• Κατά την διάρκεια ελέγχου των πόστων, ο Επόπτης διαφοροποιεί τις διαδρομές και τις ώρες άφιξης και αναχώρησης από κάθε τοποθεσία. Με αυτόν τον τρόπο θα αποφευχθεί η καθιέρωση ενός σταθερού τρόπου επιθεώρησης. Ο Επόπτης γνωρίζει σύντομες και απευθείας διαδρομές προς και από όλα τα πόστα.
• Ο Επόπτης συγκεντρώνει όλα τα Βιβλία Συμβάντων διασφαλίζοντας ότι όλες οι πληροφορίες είναι ακριβείς και πλήρεις. Οι αναφορές παραδίνονται στο τέλος κάθε βάρδιας. Ο Επόπτης είναι υπεύθυνος να δημιουργήσει τη Γενική Αναφορά Σημαντικών Δραστηριοτήτων για τη βάρδια του.
• Ο Επόπτης πρέπει να γνωρίζει τις ενέργειες που θα ακολουθήσει σε περιπτώσεις έκτακτης ανάγκης όπως:
ο Πυρκαγιά.
ο Βομβιστική απειλή.
ο Φυσική καταστροφή.
ο Ένοπλη απειλή.

ο Εγκαταλειμμένο αντικείμενο.

2. Προσωπικό ασφαλείας (στατικοί φύλακες)
Η θέση στελεχώνεται:
Οι θέσεις στελεχώνονται σε 24ωρη/7ήμερη βάση, σε τρεις (3) βάρδιες: 06:00-14:00, 14:00-22:00 και 22:00-06:00, με ένα (1) άτομο ανά βάρδια σε καθεμία από τις πέντε (5) θέσεις στατικής φύλαξης: Βασιλική Οικία/Κήποι (Η1), Κτήρια Αγροτικής Ενότητας (Η2), Πύλη Λεύκας (Η3), Βόρειο Τμήμα (Η4) και Νότιο Τμήμα/Κοιμητήριο (Η5).

Καθήκοντα
Το προσωπικό ασφαλείας φέρει την τυπική στολή προσωπικού ασφαλείας.
• Ο εξοπλισμός του είναι ο εξής:
ο Ασύρματος Χειρός
ο Βιβλίο Συμβάντων

Γενικές και Ειδικές Οδηγίες
• Το προσωπικό ασφαλείας καταγράφει την έναρξη και τη λήξη της υπηρεσίας χρησιμοποιώντας το Βιβλίο Συμβάντων. Το Βιβλίο Συμβάντων περιλαμβάνει λίστα του εξοπλισμού που εκχωρείται στη θέση. Οποιοδήποτε στοιχείο εξοπλισμού που λείπει, δεν λειτουργεί ή είναι κατεστραμμένο καταγράφεται υποχρεωτικά. Το προσωπικό δεν αποδέχεται να υπογράφει για μη λειτουργικό εξοπλισμό και αναφέρει άμεσα οποιαδήποτε έλλειψη ή βλάβη στο Control Room και στον Επόπτη.
• Το προσωπικό ασφαλείας διασφαλίζει ότι όλοι οι επισκέπτες παραμένουν εκτός των εγκαταστάσεων έως ότου ολοκληρωθεί ο απαιτούμενος έλεγχος και δοθεί άδεια εισόδου.
• Το προσωπικό ασφαλείας διασφαλίζει ότι όλα τα οχήματα παραμένουν εκτός της πύλης μέχρι την ολοκλήρωση του ελέγχου. Όλοι οι οδηγοί υποχρεούνται να σταματούν, να σβήνουν τη μηχανή, να εφαρμόζουν χειρόφρενο και να επιδεικνύουν τα απαραίτητα στοιχεία αναγνώρισης.
ο Ως κατάλληλα στοιχεία αναγνώρισης ορίζονται η άδεια στάθμευσης και η ταυτότητα.
ο Πραγματοποιείται οπτικός και, όπου απαιτείται, φυσικός έλεγχος του οχήματος πριν την είσοδο.
ο Οποιαδήποτε προσπάθεια μη εξουσιοδοτημένης εισόδου αναφέρεται άμεσα στον Επόπτη και στο Κέντρο Λήψης Σημάτων.
• Διαχειρίζεται τα συστήματα ελεγχόμενης πρόσβασης (accesscontrol) και συναγερμών, διασφαλίζοντας τη σωστή λειτουργία και την τήρηση των διαδικασιών ασφαλείας.
• Διενεργεί έλεγχο πρόσβασης σε εργαζόμενους, προμηθευτές, συνεργάτες, επισκέπτες και οχήματα, επιβεβαιώνοντας την ταυτοποίηση και την εξουσιοδότηση εισόδου.
• Επιτηρεί τους χώρους ευθύνης του και προβαίνει σε συνεχή παρατήρηση για τον εντοπισμό ύποπτων ατόμων ή οχημάτων (profiling).
• Αναφέρει άμεσα κάθε περιστατικό, ανωμαλία ή παραβίαση στον Επόπτη και στο Κέντρο Λήψης Σημάτων (ΚΛΣ), ακολουθώντας τις προβλεπόμενες διαδικασίες.
• Διαχειρίζεται περιστατικά έκτακτης ανάγκης (π.χ. πυρκαγιά, απειλή, ιατρικό συμβάν, εκκένωση), εφαρμόζοντας τα εγκεκριμένα σχέδια και οδηγίες.
• Τηρεί το Βιβλίο Ασφαλείας, καταγράφοντας με ακρίβεια όλα τα συμβάντα, ελέγχους και ενέργειες κατά τη διάρκεια της βάρδιας.
• Συντάσσει καθημερινές αναφορές ασφαλείας, περιγράφοντας τα περιστατικά, τις ενέργειες που πραγματοποιήθηκαν και τυχόν παρατηρήσεις ή προτάσεις βελτίωσης.

• Το προσωπικό ασφάλειας πρέπει να γνωρίζει τις ενέργειες που θα ακολουθήσει σε περιπτώσεις έκτακτης ανάγκης όπως:
ο Πυρκαγιά.
ο Βομβιστική απειλή.
ο Φυσική καταστροφή.
ο Ένοπλη απειλή.
ο Εγκαταλειμμένο αντικείμενο.

3. Περίπολο/ οδηγός (εποχούμενοι φύλακες)

Η θέση στελεχώνεται σε 24ωρη/7ήμερη βάση σε τρεις βάρδιες: 06:00-14:00, 14:00-22:00 & 22.00-06.00.

Καθήκοντα
Το προσωπικό ασφαλείας φέρει την τυπική στολή προσωπικού ασφαλείας.

Ο εξοπλισμός του είναι ο εξής:
- Εταιρικό όχημα ηλεκτροκίνητο.
- Ασύρματος χειρός.
- Φακός.
- Ηλεκτρονικός αναγνώστης σημείων ελέγχου (guard tour).
- GPS.
- Βιβλίο συμβάντων.
- Φαρμακείο.
- Τρίγωνο.
- Πυροσβεστήρας.
- Γρύλος.
- Ρεζέρβα.
- Ασφάλεια οχήματος εν ισχύ.
- Φάρος πράσινου χρώματος.
- Πλαστικές κορδέλες σήμανσης.
- Τέσσερις (4) οδικοί κώνοι.
- ΚΙΤ Πρώτων Βοηθειών
- Τηλεβόας.

Γενικές και Ειδικές Οδηγίες
• Το προσωπικό ασφάλειας προσέρχεται έγκαιρα στο πόστο του και αφού ενημερωθεί από τον προκάτοχό του πραγματοποιεί έλεγχο για την καλή λειτουργία του εξοπλισμού και αναλαμβάνει τα καθήκοντά του.
• Κατά την ανάληψη των καθηκόντων του ελέγχει τα υλικά του πόστου ποσοτικά και λειτουργικά. Έμφαση δίνεται στον έλεγχο της κατάστασης του οχήματος (λάδια, νερό συστήματος ψύξης κινητήρα, ελαστικά κτλ.). Οποιαδήποτε απώλεια/βλάβη αναφέρεται άμεσα στον προϊστάμενο του.
• Το προσωπικό διαθέτει εν ισχύ δίπλωμα οδήγησης και δεν ξεπερνά το ανώτατο όριο ταχύτητας που ορίζεται στον ΚΟΚ με εξαίρεση τις περιπτώσεις εκτάκτων αναγκών. Αναγράφει τα χιλιόμετρα του οχήματος κατά την έναρξη και λήξη της βάρδιας.
• Το προσωπικό ασφάλειας πρέπει να γνωρίζει τις ενέργειες που θα ακολουθήσει σε περιπτώσεις έκτακτης ανάγκης όπως:
ο Πυρκαγιά.
ο Βομβιστική απειλή.
ο Φυσική καταστροφή.
ο Ένοπλη απειλή.
ο Εγκαταλειμμένο αντικείμενο.

Κατά τη διάρκεια της ανάληψης καθηκόντων του, το προσωπικό ασφάλειας είναι αρμόδιο για τα παρακάτω:
• Έλεγχο μη εξουσιοδοτημένης παρουσίας ατόμων ή οχημάτων εντός των εγκαταστάσεων.
• Περιπολία στους χώρους ευθύνης και των γεωγραφικών ζωνών που του έχουν δοθεί με τη χρήση ηλεκτρονικού αναγνώστη σημείων ελέγχου (guard tour).
•Διαχείριση διαδικασιών έκτακτης ανάγκης και άμεση επέμβαση σε οποιοδήποτε χώρο των εγκαταστάσεων σε περίπτωση συμβάντος ή συναγερμού.
• Έλεγχο της κατάστασης της περιμέτρου και τυχόν φθορών/ζημιών.
• Διαπίστωση ύποπτης συμπεριφοράς ευρισκόμενων στο χώρο (profiling).
• Εντοπισμό πιθανών αιτιών πρόκλησης πυρκαγιάς (κάδους απορριμμάτων σπασμένα γυαλιά κτλ.).
• Τήρηση εντύπων ασφάλειας (εντύπων συμβάντων και αναφορών).
• Σύνταξη έντυπων αναφορών και αποστολής τους στο Κέντρο Λήψης Σημάτων.
• Ενημέρωση του Επόπτη και του Controlroom για όλα τα συμβάντα
• Έλεγχο των εγκαταστάσεων των έργων υποδομής του Κτήματος που βρίσκονται στην περίμετρο της

διαδρομής του (υποσταθμοί, βιολογικός καθαρισμός, δεξαμενή κ.ά.).

Επιτήρηση εξωτερικών χώρων με τη χρήση ηλεκτρονικού αναγνώστη σημείων ελέγχου (guard tour).
Το περίπολο εποπτεύει τους χώρους ευθύνης του και ενημερώνει άμεσα το Κέντρο Λήψης Σημάτων ανάλογα το περιστατικό. Στην περιπολία του υπάρχουν συγκεκριμένα σημεία ελέγχου στα οποία έχει συγκεκριμένη σειρά και χρόνο ανά διαδρομή, σύμφωνα με το πλάνο ασφαλείας.
Κατά την επίσκεψη του σημείου, το περίπολο ενεργοποιεί τον ηλεκτρονικό αναγνώστη με την κάρτα του. Απόκλιση από την συμφωνημένη διαδρομή και χρόνο εκτέλεσης αυτής, θα πρέπει να αιτιολογείται εγγράφως.

Έλεγχος περιμέτρου
Το προσωπικό ασφάλειας ελέγχει ότι έχουν ασφαλίσει όλες οι εξωτερικές προσβάσεις του χώρου ευθύνης του. Ελέγχει την περίμετρο σε όλο το μήκος και ύψος της όπου περιπολεί και εντοπίζει τυχόν φθορές.

4. Χειριστής Drone
Η θέση στελεχώνεται σε 24ωρη/7ήμερη βάση σε σε τρεις βάρδιες: 06:00-14:00, 14:00-22:00 & 22.00-06.00 κατά το διάστημα 01/5 έως και 30/9.
Καθήκοντα
Το προσωπικό ασφαλείας φέρει την τυπική στολή προσωπικού ασφαλείας.
Ο εξοπλισμός του είναι ο εξής:
ο Drone και λοιπός εξοπλισμός (spare μπαταρίες κτλ).
ο Ασύρματος χειρός.
ο Φακός.
ο Βιβλίο συμβάντων.

Γενικές και Ειδικές οδηγίες.
• Το προσωπικό ασφάλειας-χειριστής drone προσέρχεται έγκαιρα στο πόστο του και αφού ενημερωθεί από τον προκάτοχό του πραγματοποιεί έλεγχο για την καλή λειτουργία του εξοπλισμού και αναλαμβάνει τα καθήκοντά του.
• Κατά την ανάληψη των καθηκόντων του ελέγχει τα υλικά του πόστου ποσοτικά και λειτουργικά. Έμφαση δίνεται στον έλεγχο της κατάστασης του drone. Οποιαδήποτε απώλεια/βλάβη αναφέρεται άμεσα στον προϊστάμενο του.
• Ο χειριστής Drone πρέπει να γνωρίζει τις ενέργειες που θα ακολουθήσει σε περιπτώσεις έκτακτης ανάγκης όπως:
ο Πυρκαγιά.
ο Βομβιστική απειλή.
ο Φυσική καταστροφή.
ο Ένοπλη απειλή.
ο Εγκαταλειμμένο αντικείμενο

Κατά τη διάρκεια της ανάληψης καθηκόντων του, ο χειριστής Drone είναι αρμόδιος για τα παρακάτω:
• Περιπολία στους χώρους ευθύνης του έχουν δοθεί και εντοπισμός τυχόν περιστατικών.
• Επιτήρηση κανονικής λειτουργίας των χώρων ευθύνης του.
• Εντοπισμό πιθανών αιτιών πρόκλησης πυρκαγιάς (κάδους απορριμμάτων σπασμένα γυαλιά κτλ.).
• Επέμβαση και ανταπόκριση σε εστίες φωτιάς και σε έκτακτα περιστατικά.
• Τήρηση εντύπων ασφάλειας (εντύπων συμβάντων).
• Σύνταξη έντυπων αναφορών και αποστολής τους στο Κέντρο Λήψης Σημάτων.
• Ενημέρωση του Επόπτη και του ΚΛΣ για όλα τα συμβάντα.

Οδηγίες περιπολίας
• Προετοιμάζει τον επίγειο εξοπλισμό που αφορά το Σταθμό εδάφους και το Αερόχημα.
• Φροντίζει όλες οι μπαταρίες του αεροσκάφους να είναι 100% φορτισμένες.
• Εκτελεί τους προ πτήσεως ελέγχους, με τον τρόπο που ορίζεται από τον εκάστοτε κατασκευαστή των ΣμηΕΑ., χρησιμοποιώντας τις κατάλληλες λίστες ελέγχου (Checklists).
• Γνωρίζει τις διαδικασίες έκτακτης ανάγκης.

• Εξασφαλίζει ότι το ΣμηΕΑ λειτουργεί μόνο εντός των καθορισμένων περιορισμών που αναφέρονται για το συγκεκριμένο ΣμηΕΑ.
• Διενεργεί εκτίμηση κινδύνου και λαμβάνει τα κατάλληλα μέτρα ασφαλείας, για την περιοχή στην οποία θα πραγματοποιήσει τις πτήσεις (Ύπαρξη εμποδίων όπως πυλώνες υψηλής τάσης κ.ά).
• Ενημερώνεται σε πραγματικό χρόνο για τις μετεωρολογικές συνθήκες, εναέρια κυκλοφορία επανδρωμένων αεροσκαφών κλπ., για την περιοχή στην οποία θα πραγματοποιήσει τις πτήσεις.
• Ενημερώνει το Κέντρο Λήψης Σημάτων για την έναρξη και λήξη πτήσης.
• Καθορίζει τα σημεία προσγείωσης σε περίπτωση κατάστασης έκτακτης ανάγκης, έτσι ώστε να προσγειωθεί με ασφάλεια το αεροσκάφος χωρίς να προκληθούν ζημιές στο ίδιο ή σε τρίτους.
• Περιπολεί τους χώρους ευθύνης και βρίσκεται σε αυξημένη ετοιμότητα εκτελώντας συχνές εναέριες περιπολίες για τυχόν παράνομες ενέργειες ή ύπαρξη εστιών φωτιάς που ενδέχεται να απειλήσουν την εγκατάσταση.

5. Control Room

Η θέση στελεχώνεται σε 24ωρη/7ήμερη βάση σε τρεις (3) βάρδιες: 06:00-14:00, 14:00-22:00 και 22:00-06:00, με ένα (1) άτομο ανά βάρδια.

Καθήκοντα

Το προσωπικό ασφαλείας φέρει την τυπική στολή προσωπικού ασφαλείας.

Θα διαχειρίζεται τον εξής εξοπλισμό της Αναθέτουσας Αρχής:
• Σταθμό παρακολούθησης CCTV
• Οθόνες ελέγχου καμερών
• Σύστημα καταγραφής (NVR/DVR)
• Συστήματα συναγερμού
• Συστήματα BMS κτιρίου
• Τηλέφωνο

Ο εξοπλισμός του είναι επίσης ο εξής:
• Ασύρματος χειρός / τηλεφωνική γραμμή
• Βιβλίο συμβάντων
• Γενικές και ειδικές οδηγίες

Γενικά καθήκοντα
• Καταγράφει έναρξη και λήξη υπηρεσίας στο Βιβλίο Συμβάντων.
• Παραλαμβάνει ενημέρωση από τον προηγούμενο χειριστή.
• Ελέγχει την καλή λειτουργία όλων των συστημάτων ασφαλείας.
• Αναφέρει άμεσα οποιαδήποτε δυσλειτουργία.

Παρακολούθηση συστημάτων
• Παρακολουθεί σε συνεχή βάση το σύστημα καμερών (CCTV).
• Εντοπίζει ύποπτες κινήσεις ή περιστατικά σε πραγματικό χρόνο.
• Χρησιμοποιεί τα συστήματα για ζουμ, καταγραφή και αναπαραγωγή εικόνας.

Διαχείριση συναγερμών

Λαμβάνει και αξιολογεί σήματα από: συστήματα συναγερμού, ανιχνευτές πυρκαγιάς, συστήματα πρόσβασης. Επιβεβαιώνει την εγκυρότητα συναγερμού μέσω καμερών. Ενημερώνει άμεσα το προσωπικό πεδίου και τον Επόπτη.

Συντονισμός & επικοινωνία
• Καθοδηγεί το προσωπικό ασφαλείας (στατικούς και περιπολίες) σε περιστατικά.
• Διατηρεί συνεχή επικοινωνία με το Κέντρο Λήψης Σημάτων (ΚΛΣ).
• Ενεργοποιεί διαδικασίες έκτακτης ανάγκης όταν απαιτείται.

Διαχείριση καταγραφών
• Διασφαλίζει τη σωστή καταγραφή και αποθήκευση βίντεο.
• Ανακτά και εξάγει υλικό κατόπιν εντολής.
• Τηρεί κανόνες απορρήτου και προστασίας προσωπικών δεδομένων.

Αναφορές & τεκμηρίωση
• Καταγράφει όλα τα συμβάντα στο Βιβλίο Συμβάντων.
• Συντάσσει αναφορές περιστατικών με χρονική ακρίβεια.
• Διατηρεί αρχείο συμβάντων και ενεργειών.

Χάρτης Θέσεων Φύλαξης Κεντρικού Πυρήνα

Απεικόνιση των εννέα (9) θέσεων φύλαξης (H0–H8) του πρώην Βασιλικού Κτήματος Τατοΐου, σύμφωνα με το σχέδιο ασφαλείας του άρθρου 1.3 και του Παραρτήματος Ι της παρούσας.

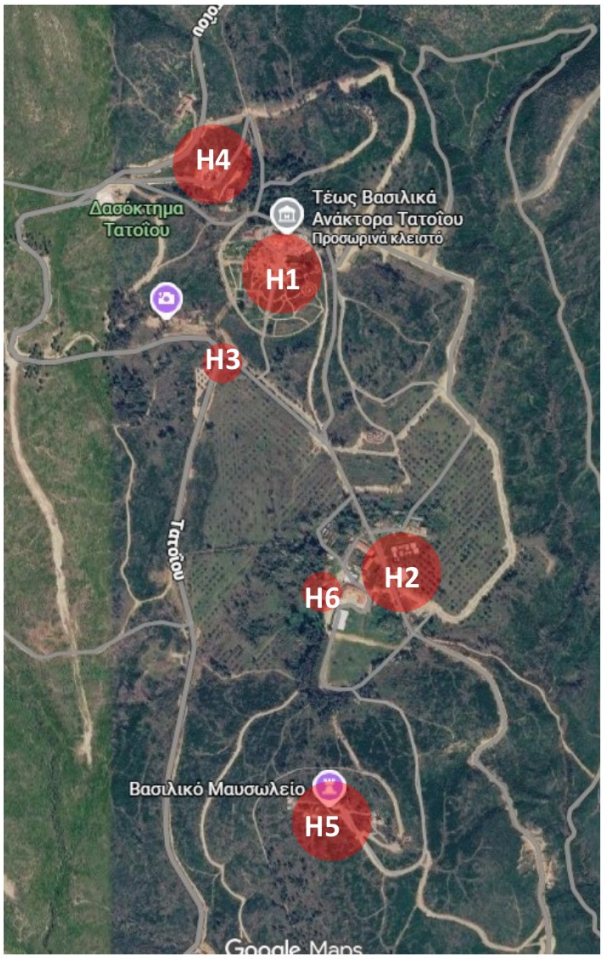

ΑΠΕΙΚΟΝΙΣΗ ΠΕΡΙΟΧΩΝ ΦΥΛΑΞΗΣ
ΚΕΝΤΡΙΚΟΥ ΠΥΡΗΝΑ
ΠΡΩΗΝ ΒΑΣΙΛΙΚΟΥ ΚΤΗΜΑΤΟΣ ΤΑΤΟΪΟΥ

Θέση	Περιγραφή	Κάλυψη
H0	Επόπτης Έργου	8ωρο/πενθήμερο, 08:00–16:00
H1	Βασιλική Οικία / Κήποι	24ωρο/καθημερινά
H2	Κτήρια Αγροτικής Ενότητας	24ωρο/καθημερινά
H3	Πύλη Λεύκας	24ωρο/καθημερινά
H4	Βόρειο Τμήμα (Συγκρότημα Στάθμευσης, Sturm, Τηλεγραφείο κ.α.)	24ωρο/καθημερινά
H5	Νότιο Τμήμα (Κοιμητήριο)	24ωρο/καθημερινά
H6	Control Room	24ωρο/καθημερινά
H7	Εποχούμενη Περίπολος Περιμετρικού Δικτύου	24ωρο/καθημερινά. Καλύπτει την περιοχή του κεντρικού πυρήνα και όλες τις εγκαταστάσεις των έργων υποδομής του κάποιες εκ των οποίων βρίσκονται στην περίμετρο αυτού (Υποσταθμοί, Βιολογικός, Δεξαμενή κ.α.)
H8	Χειριστής Drone	Μόνο εντός αντιπυρικής περιόδου (~50% έτους). Καλύπτει την περιοχή του Κτήματος και της περιμέτρου αυτού.

- **ΤΕΧΝΙΚΕΣ ΠΡΟΔΙΑΓΡΑΦΕΣ**

ΓΕΝΙΚΕΣ ΑΠΑΙΤΗΣΕΙΣ:

1. Η φύλαξη των εγκαταστάσεων πραγματοποιείται για την πρόληψη και αποτροπή παράνομων ενεργειών εις βάρος των επισκεπτών, των κτηριακών εγκαταστάσεων, των υποδομών και του εξοπλισμού του Κτήματος, των προσώπων που βρίσκονται σε αυτές, καθώς και του προσωπικού ασφαλείας, το οποίο οφείλει να διαθέτει υψηλό επίπεδο επίγνωσης θεμάτων ασφάλειας, να συνεισφέρει στην αποτροπή περιστατικών και να αντιδρά αποτελεσματικά σε κάθε απειλή.

2. Η βασική υποχρέωση του προσωπικού ασφαλείας του Αναδόχου συνίσταται α) στην αποτροπή δια της παρουσίας του της εκδήλωσης απειλητικών για την ασφάλεια του φυλασσόμενου χώρου ενεργειών, β) στην ειδοποίηση της εκάστοτε αρμόδιας Αρχής (Αστυνομία, Πυροσβεστική) και της Αναθέτουσας Αρχής, εφόσον κατά την παροχή των υπηρεσιών του διαπιστώσει την οποιουδήποτε είδους απειλή εις βάρος της ασφάλειας του φυλασσόμενου χώρου, γ) την προσπάθεια, στο μέτρο του δυνατού και του νόμιμου, περιορισμού της απειλής αυτής και δ) τη χρήση, σε περίπτωση ανάγκης, του συστήματος πυρασφάλειας**,** ενώ σε περίπτωση πυρκαγιάς οφείλει να ειδοποιεί άμεσα την Πυροσβεστική και τις αρμόδιες υπηρεσίες και να χρησιμοποιεί τα διαθέσιμα πυροσβεστικά μέσα. Σε όλες τις θέσεις στατικής φύλαξης, η παροχή κατάλληλου χώρου παραμονής του φύλακα (σκοπιάς/οικίσκου), με τυχόν κλιματισμό και WC, αποτελεί υποχρέωση του Αναδόχου.

3. Το προσωπικό που θα εκτελεί τις υπηρεσίες φύλαξης – ασφάλειας θα είναι σταθερό και αποδεκτό από την αρμόδια υπηρεσία της Αναθέτουσας Αρχής και θα γνωστοποιηθεί σε αυτήν πριν την υπογραφή της Σύμβασης. Αντικατάσταση του προσωπικού φύλαξης μπορεί να γίνει μόνο καθ' υπόδειξη της αρμόδιας υπηρεσίας της Αναθέτουσας Αρχής ή λόγω ανωτέρας βίας ή μετά από συνεννόηση και αποδοχή και των δύο μερών.

4. Ο Ανάδοχος πρέπει να ειδοποιεί έγκαιρα και να αιτιολογεί με επάρκεια την αντικατάσταση του προσωπικού, όταν επικαλείται ανωτέρα βία ή οποιονδήποτε άλλον σοβαρό λόγο. Η αρμόδια υπηρεσία της Αναθέτουσας Αρχής θα εγκρίνει κάθε φορά το αίτημα αντικατάστασης του προσωπικού φύλαξης.

5. Το προσωπικό που θα εκτελεί τις υπηρεσίες φύλαξης – ασφάλειας πρέπει να είναι έμπειρο, υπεύθυνο, καταρτισμένο, με ευπρεπή εμφάνιση και να βρίσκεται σε άριστη φυσική κατάσταση και υγεία, με γνώση αυτοάμυνας και αυτοπροστασίας. Επίσης, να έχει κατάρτιση σε θέματα πρώτων βοηθειών και εξυπηρέτησης ατόμων με ειδικές ανάγκες.

Τυχόν πιστοποιητικά που να αποδεικνύουν την καταλληλότητα του προσωπικού θα ζητηθούν από τον οριστικό ανάδοχο μετά την υπογραφή της σύμβασης. Ως εκ τούτου στο στάδιο υποβολής προσφορών, η απαίτηση αυτή καλύπτεται από μόνη την υποβολή της σχετικής προβλεπόμενης στον όρο 2.4.3.2. Υπεύθυνης Δήλωσης περί αποδοχής των όρων της Διακήρυξης και των Παραρτημάτων αυτής.

6. Το προσωπικό που θα εκτελεί τις υπηρεσίες φύλαξης – ασφάλειας πρέπει να είναι άρτια εκπαιδευμένο στη Διαχείριση Κρίσεων και στην αντιμετώπιση έκτακτων αναγκών, φυσικών καταστροφών, εκρηκτικών υλών, βομβιστικών, τρομοκρατικών ή/και εμπρηστικών ενεργειών, φωτιάς, σεισμών, πλημμύρας, κ.ο.κ. Το προσωπικό φύλαξης πρέπει να κατέχει όλες τις απαραίτητες στοιχειώδεις γνώσεις σε θέματα πυρασφάλειας/πυρόσβεσης.

Τυχόν πιστοποιητικά που να αποδεικνύουν την καταλληλότητα του προσωπικού θα ζητηθούν από τον οριστικό ανάδοχο μετά την υπογραφή της σύμβασης. Ως εκ τούτου στο στάδιο υποβολής προσφορών, η απαίτηση αυτή καλύπτεται από μόνη την υποβολή της σχετικής προβλεπόμενης στον όρο 2.4.3.2. Υπεύθυνης Δήλωσης περί αποδοχής των όρων της Διακήρυξης και των Παραρτημάτων αυτής.

7. Το προσωπικό που θα εκτελεί τις υπηρεσίες φύλαξης – ασφάλειας έχει υποχρέωση να μη θίγει κατά την άσκηση των καθηκόντων του τα ατομικά και συλλογικά δικαιώματα των πολιτών. Οφείλει επίσης να μη χρησιμοποιεί μέσα και μεθόδους που μπορούν να προκαλέσουν ζημία, βλάβη ή ενόχληση σε τρίτους ή να θέσουν σε κίνδυνο την ασφάλεια των πολιτών.

8. Το προσωπικό που θα εκτελεί τις υπηρεσίες φύλαξης – ασφάλειας πρέπει να διακρίνεται από ευγένεια, σεβασμό και εχεμύθεια και να διαθέτει ανεπτυγμένες επικοινωνιακές δεξιότητες. Να είναι επιμελές, να έχει την ικανότητα επιβολής και να μπορεί να διαχειριστεί με αποτελεσματικό και

ενδεδειγμένο τρόπο κάθε απλή ή σύνθετη κατάσταση.

9. Το προσωπικό που θα εκτελεί τις υπηρεσίες φύλαξης – ασφάλειας θα ενημερώνει το βιβλίο επισκεπτών που τηρείται στην Υπηρεσία, όπου θα αναγράφεται το ονοματεπώνυμο του επισκέπτη με βάση το δελτίο ταυτότητας ή άλλο επίσημο αποδεικτικό, η ώρα εισόδου και εξόδου, το γραφείο προορισμού και ό,τι άλλο κριθεί απαραίτητο.

10. Το προσωπικό που θα εκτελεί τις υπηρεσίες φύλαξης – ασφάλειας θα τηρεί βιβλίο, στο οποίο θα υπογράφει κατά την αλλαγή της βάρδιας και θα αναγράφει την ακριβή ώρα της αλλαγής. Επιπλέον θα τηρεί «Βιβλίο συμβάντων» και θα καταγράφει άμεσα σε αυτό οποιοδήποτε ζήτημα τυχόν παρουσιαστεί.

11. Ο Ανάδοχος έχει την υποχρέωση να εξασφαλίζει ανελλιπώς τον συμφωνημένο αριθμό προσωπικού για τη φύλαξη των εκθεσιακών χώρων, των κτηριακών εγκαταστάσεων, των υποδομών και του εξοπλισμού του Κτήματος και να αναπληρώνει χωρίς καθυστέρηση τους υπαλλήλους του που απουσιάζουν για οποιοδήποτε λόγο (άδεια, ασθένεια κλπ.).

12. Σε περίπτωση έκτακτων συνθηκών, εάν κριθεί αναγκαίο από την Αναθέτουσα Αρχή και εντός δύο ωρών από την ενημέρωσή του προς τον Ανάδοχο, ο τελευταίος υποχρεούται να στείλει τρεις (3) φύλακες, πλέον των εκτελούντων την υπηρεσία τη δεδομένη στιγμή. Αυτό μπορεί να συμβεί μέχρι δύο φορές ετησίως και δεν θα υπάρχει επιπλέον χρέωση για την Αναθέτουσα Αρχή.

13. Ο Ανάδοχος θα πρέπει να κατέχει ειδική άδεια λειτουργίας (άδεια φύλαξης ΙΕΠΥΑ). Ομοίως οι εργαζόμενοι που θα απασχοληθούν στο έργο θα πρέπει να κατέχουν άδεια εργασίας φύλακα, σύμφωνα με το ισχύον θεσμικό πλαίσιο. Οι άδειες εργασίας του προσωπικού θα ζητηθούν από τον οριστικό ανάδοχο μετά την υπογραφή της σύμβασης. Ως εκ τούτου στο στάδιο υποβολής προσφορών, η απαίτηση αυτή καλύπτεται από μόνη την υποβολή της σχετικής προβλεπόμενης στον όρο 2.4.3.2. Υπεύθυνης Δήλωσης περί αποδοχής των όρων της Διακήρυξης και των Παραρτημάτων αυτής. Ο ανάδοχος πρέπει να έχει αναρτημένη κατάσταση προσωπικού θεωρημένη από την Επιθεώρησης Εργασίας σε θέση που θα του υποδειχθεί.

14. Ο Ανάδοχος υποχρεούται να τηρεί σχολαστικά την εργατική νομοθεσία, ιδίως την καταβολή των νόμιμων αποδοχών, την τήρηση του νόμιμου ωραρίου, ασφαλιστική κάλυψη, όρους υγιεινής και ασφάλειας των εργαζομένων.

15. Το προσωπικό του Αναδόχου θα φέρει ομοιόμορφη και ομοιόχρωμη ενδυμασία (στολή), η οποία θα είναι εγκεκριμένη και θα φέρει τα προβλεπόμενα διακριτικά, σύμφωνα με τις σχετικές διατάξεις του α.ν. 1342/1938 «Περί Κρατικών Σημαιών και στολών των Ενόπλων Δυνάμεων και των Ιδιωτικών Οργανώσεων» (ΦΕΚ 290 Α΄), με μικρή ταμπέλα στο αριστερό ημιθωράκιο όπου θα αναγράφεται το ονοματεπώνυμο του εργαζόμενου, η επωνυμία της επιχείρησης, ο βαθμός κλπ. Η εμφάνιση του προσωπικού του Αναδόχου θα είναι πάντα επιμελημένη.

16. Ο Ανάδοχος υποχρεούται εντός είκοσι τεσσάρων (24) ωρών να αντικαταστήσει την/τον φύλακα ή τους φύλακες που εκτελούν πλημμελώς τα καθήκοντά τους, κατόπιν αιτιολογημένου αιτήματος της αρμόδιας Υπηρεσίας της Αναθέτουσας Αρχής.

17. Το προσωπικό του Αναδόχου δεν θα αποχωρεί από την θέση του εάν δεν έχει προσέλθει ο αντικαταστάτης του. Επίσης απαγορεύεται κατά τη διάρκεια εργασίας του να μετακινείται από τη θέση του, χωρίς την έγκριση της αρμόδιας Υπηρεσίας της Αναθέτουσας Αρχής.

18. Ο Ανάδοχος υποχρεούται να παρέχει στην Αναθέτουσα Αρχή οποιεσδήποτε αναφορές και πληροφορίες του ζητηθούν σχετικά με την εκτέλεση της Σύμβασης.

- ## ΟΙΚΟΝΟΜΙΚΟΙ ΟΡΟΙ ΣΥΜΜΕΤΟΧΗΣ

Οι παρεχόμενες υπηρεσίες με τον ενδεικτικό προϋπολογισμό είναι:

ΕΝΔΕΙΚΤΙΚΟΣ ΠΡΟΫΠΟΛΟΓΙΣΜΟΣ

Α/Α	ΠΕΡΙΓΡΑΦΗ ΥΠΗΡΕΣΙΑΣ	ΣΥΝΟΛΙΚΟ ΜΗΝΙΑΙΟ ΚΟΣΤΟΣ (€)	ΜΗΝΕΣ	ΣΥΝΟΛΟ (€)

	ΠΑΡΟΧΗ ΥΠΗΡΕΣΙΩΝ ΦΥΛΑΞΗΣ	108.168,85 €	24	**2.596.052,32€**
	ΦΠΑ 24%			623.052,56 €
	ΣΥΝΟΛΟ ΔΑΠΑΝΗΣ ΜΕ ΦΠΑ 24%			**3.219.104,88€**

Η εκτιμώμενη αξία της σύμβασης ανέρχεται στο ποσό των 2.596.052,32 € μη συμπεριλαμβανομένου του νόμιμου Φ.Π.Α. Το συνολικό ποσό της σύμβασης, συμπεριλαμβανομένου Φ.Π.Α. 24%, ανέρχεται σε 3.219.104,88 €. Δεν προβλέπεται δικαίωμα προαίρεσης.

Οι συμμετέχοντες στην προσφορά τους πρέπει να υπολογίζουν εύλογο ποσοστό διοικητικού κόστους παροχής των υπηρεσιών τους, του εργολαβικού τους κέρδους και των νόμιμων υπέρ Δημοσίου και τρίτων κρατήσεων. Επιπροσθέτως, υποχρεούνται να επισυνάπτουν στην προσφορά αντίγραφο της συλλογικής σύμβασης εργασίας στην οποία τυχόν υπάγονται οι εργαζόμενοι.

Οι προσφερόμενες τιμές αναπροσαρμόζονται σύμφωνα με τα αναλυτικώς οριζόμενα στην παράγραφο 6.5 της παρούσας. Ως απαράδεκτες θα απορρίπτονται προσφορές στις οποίες: α) δεν δίνεται τιμή σε ΕΥΡΩ ή καθορίζεται σχέση ΕΥΡΩ προς ξένο νόμισμα, β) δεν προκύπτει με σαφήνεια η προσφερόμενη τιμή, με την επιφύλαξη του άρθρου 102 του ν. 4412/2016 και γ) η τιμή υπερβαίνει τον προϋπολογισμό της σύμβασης πουκαθορίζεταικαιτεκμηριώνεταιαπότηναναθέτουσαάρχήστοΠαράρτημαΙΙτηςπαρούσαςδιακήρυξης.

- **ΚΑΤΑΛΛΗΛΟΤΗΤΑ ΑΣΚΗΣΗΣ ΕΠΑΓΓΕΛΜΑΤΙΚΗΣ ΔΡΑΣΤΗΡΙΟΤΗΤΑΣ**

Οι οικονομικοί φορείς που είναι εγκατεστημένοι σε κράτος μέλος της Ευρωπαϊκής Ένωσης απαιτείται να είναι εγγεγραμμένοι σε ένα από τα επαγγελματικά μητρώα ή εμπορικά μητρώα που τηρούνται στο κράτος εγκατάστασής τους ή να ικανοποιούν οποιαδήποτε άλλη απαίτηση ορίζεται στο Παράρτημα XI του Προσαρτήματος Α΄ του ν. 4412/2016. Εφόσον οι οικονομικοί φορείς απαιτείται να διαθέτουν ειδική έγκριση ή να είναι μέλη συγκεκριμένου οργανισμού για να μπορούν να παράσχουν τη σχετική υπηρεσία στη χώρα καταγωγής τους, η αναθέτουσα αρχή μπορεί να τους ζητεί να αποδείξουν ότι διαθέτουν την έγκριση αυτή ή ότι είναι μέλη του εν λόγω οργανισμού ή να τους καλέσει να προβούν σε ένορκη δήλωση ενώπιον συμβολαιογράφου σχετικά με την άσκηση του συγκεκριμένου επαγγέλματος.

Στην περίπτωση οικονομικών φορέων εγκατεστημένων σε κράτος μέλους του Ευρωπαϊκού Οικονομικού Χώρου (Ε.Ο.Χ) ή σε τρίτες χώρες που προσχωρήσει στη ΣΔΣ, ή σε τρίτες χώρες που δεν εμπίπτουν στην προηγούμενη περίπτωση και έχουν συνάψει διμερείς ή πολυμερείς συμφωνίες με την Ένωση σε θέματα διαδικασιών ανάθεσης δημοσίων συμβάσεων, απαιτείται να είναι εγγεγραμμένοι σε αντίστοιχα επαγγελματικά μητρώα.

Οι εγκατεστημένοι στην Ελλάδα οικονομικοί φορείς θα πρέπει να είναι εγγεγραμμένοι στο οικείο επαγγελματικό μητρώο, εφόσον, κατά την κείμενη νομοθεσία, απαιτείται η εγγραφή τους για την υπό ανάθεση υπηρεσία.

- **ΠΡΟΣΦΕΡΟΜΕΝΗ ΤΙΜΗ**

Η τιμή της παρεχόμενης υπηρεσίας δίνεται σε ευρώ ανά μονάδα. Στην τιμή περιλαμβάνονται οι υπέρ τρίτων κρατήσεις, ως και κάθε άλλη επιβάρυνση, σύμφωνα με την κείμενη νομοθεσία, μη συμπεριλαμβανομένου Φ.Π.Α., για την παροχή των υπηρεσιών στον τόπο και με τον τρόπο που προβλέπεται στα έγγραφα της σύμβασης. Οι υπέρ τρίτων κρατήσεις υπόκεινται στο εκάστοτε ισχύον αναλογικό τέλος χαρτοσήμου και στην επ' αυτού εισφορά υπέρ ΟΓΑ.

- **ΟΡΟΙ ΠΛΗΡΩΜΗΣ**

Η πληρωμή του αναδόχου θα πραγματοποιηθεί τμηματικά, **ανά μήνα,** στο **100%** της συμβατικής αξίας μετά την οριστική παραλαβή των υπηρεσιών.

Η πληρωμή του συμβατικού τιμήματος θα γίνεται με την προσκόμιση των νομίμων παραστατικών και

δικαιολογητικών που προβλέπονται από τις διατάξεις του άρθρου 200 παρ. 5 του ν. 4412/2016, καθώς και κάθε άλλου δικαιολογητικού που τυχόν ήθελε ζητηθεί από τις αρμόδιες υπηρεσίες που διενεργούν τον έλεγχο και την πληρωμή.

Τον Ανάδοχο βαρύνουν οι υπέρ τρίτων κρατήσεις, ως και κάθε άλλη επιβάρυνση, σύμφωνα με την κείμενη νομοθεσία, μη συμπεριλαμβανομένου Φ.Π.Α., για την παροχή των υπηρεσιών στον τόπο και με τον τρόπο που προβλέπεται στα έγγραφα της σύμβασης. Ιδίως βαρύνεται με τις ακόλουθες κρατήσεις:

α) Κράτηση 0,1% η οποία υπολογίζεται επί της αξίας κάθε πληρωμής προ φόρων και κρατήσεων της αρχικής, καθώς και κάθε συμπληρωματικής σύμβασης υπέρ της Ενιαίας Αρχής Δημοσίων Συμβάσεων

β) Κράτηση ύψους 0,02% υπέρ της ανάπτυξης και συντήρησης του ΟΠΣ ΕΣΗΔΗΣ, η οποία υπολογίζεται επί της αξίας, εκτός ΦΠΑ, της αρχικής, καθώς και κάθε συμπληρωματικής σύμβασης. Το ποσό αυτό παρακρατείταισεκάθεπληρωμήαπότηναναθέτουσααρχήστοόνομακαιγιαλογαριασμότουΥπουργείου Ψηφιακής Διακυβέρνησης, σύμφωνα με την παρ. 6 του άρθρου 36 του ν. 4412/2016. Μέχρι την έκδοση της σχετικής Υ.Α. για την εφαρμογή της κράτησης, η κράτηση αυτή δεν εφαρμόζεται

Με κάθε πληρωμή θα γίνεται η προβλεπόμενη από την κείμενη νομοθεσία παρακράτηση φόρου εισοδήματος επί του καθαρού ποσού.

- **ΥΠΟΧΡΕΩΣΕΙΣ ΑΝΑΔΟΧΟΥ**

Κατά την εκτέλεση της σύμβασης ο ανάδοχος τηρεί τις υποχρεώσεις στους τομείς του περιβαλλοντικού, κοινωνικοασφαλιστικού και εργατικού δικαίου, που έχουν θεσπισθεί με το δίκαιο της Ένωσης, το εθνικό δίκαιο,συλλογικέςσυμβάσειςήδιεθνείςδιατάξειςπεριβαλλοντικού,κοινωνικοασφαλιστικούκαιεργατικού δικαίου, οι οποίες απαριθμούνται στο Παράρτημα Χ του Προσαρτήματος Α΄.

Η τήρηση των εν λόγω υποχρεώσεων από τον ανάδοχο ελέγχεται και βεβαιώνεται από τα όργανα που επιβλέπουν την εκτέλεση της σύμβασης και τις αρμόδιες δημόσιες αρχές και υπηρεσίες που ενεργούν εντός των ορίων της ευθύνης και της αρμοδιότητάς τους. Ο ανάδοχος τηρεί τις υποχρεώσεις των περιπτώσεων α΄ έως στ΄ της παραγράφου 1 του άρθρου 68 του ν.3868/2010 (Α΄115), δηλ. για τον αριθμό των εργαζομένων που θα απασχοληθούν στο έργο, τις ημέρες και τις ώρες εργασίας, τη συλλογική σύμβαση εργασίας στην οποία τυχόν υπάγονται οι εργαζόμενοι, το ύψος του ποσού που αφορά τις πάσης φύσεως νόμιμες αποδοχές των εργαζομένων σύμφωνα με την προσφορά του, καθώς και του ειδικού όρου της παραγράφου 3 του ίδιου άρθρου για την τήρηση των διατάξεων της εργατικής και ασφαλιστικής νομοθεσίας και της νομοθεσίας περί υγείας και ασφάλειας των εργαζομένων και πρόληψης του επαγγελματικού κινδύνου.

- **ΚΑΤΑΓΓΕΛΙΑ ΣΥΜΒΑΣΗΣ - ΚΥΡΩΣΕΙΣ**

Ο ανάδοχος, με την επιφύλαξη της συνδρομής λόγων ανωτέρας βίας, κηρύσσεται υποχρεωτικά έκπτωτος από τη σύμβαση και από κάθε δικαίωμα που απορρέει από αυτήν:

α) στην περίπτωση της παρ. 7 του άρθρου 105 περί κατακύρωσης και σύναψης σύμβασης

β) στην περίπτωση που δεν εκπληρώσει τις υποχρεώσεις του που απορρέουν από τη σύμβαση ή/και δεν συμμορφωθεί με τις σχετικές γραπτές εντολές της υπηρεσίας, που είναι σύμφωνες με τη σύμβαση ή τις κείμενες διατάξεις, εντός του συμφωνημένου χρόνου εκτέλεσης της σύμβασης,

γ)εφόσον δεν παράσχει τις υπηρεσίες ή δεν υποβάλει τα παραδοτέα ή δεν προβεί στην αντικατάστασή τους μέσα στον συμβατικό χρόνο ή στον χρόνο παράτασης που του δοθεί, σύμφωνα με τα όσα προβλέπονται στο άρθρο 217 περί διάρκειας σύμβασης παροχής υπηρεσίας και την παράγραφο 6.2 της παρούσας, με την επιφύλαξη της επόμενης παραγράφου.

Στην περίπτωση συνδρομής λόγου έκπτωσης του αναδόχου από τη σύμβαση κατά την ως άνω περίπτωση (γ), η αναθέτουσα αρχή κοινοποιεί στον ανάδοχο ειδική όχληση, η οποία μνημονεύει τις διατάξεις του άρθρου 203 του ν. 4412/2016 και περιλαμβάνει συγκεκριμένη περιγραφή των ενεργειών στις οποίες οφείλειναπροβείοανάδοχος,προκειμένουνασυμμορφωθεί,μέσασεπροθεσμίαδεκαπέντε(15)ημερών από την κοινοποίηση της ανωτέρω όχλησης. Αν η προθεσμία, που τεθεί με την ειδική όχληση, παρέλθει,

χωρίςοανάδοχοςνασυμμορφωθεί,κηρύσσεταιέκπτωτοςμέσασεπροθεσμίατριάντα(30)ημερώναπότην άπρακτη πάροδο της προθεσμίας συμμόρφωσης.

Ο ανάδοχος δεν κηρύσσεται έκπτωτος για λόγους που αφορούν σε υπαιτιότητα του φορέα εκτέλεσης της σύμβασης ή αν συντρέχουν λόγοι ανωτέρας βίας.

Στον ανάδοχο που κηρύσσεται έκπτωτος από τη σύμβαση, επιβάλλεται, με απόφαση του αποφαινόμενου οργάνου, ύστερα από γνωμοδότηση του αρμόδιου οργάνου, το οποίο υποχρεωτικά καλεί τον ενδιαφερόμενο προς παροχή εξηγήσεων, ολική κατάπτωση της εγγύησης καλής εκτέλεσης της σύμβασης.

Επιπλέον, σε βάρος του αναδόχου μπορεί να επιβληθεί και προσωρινός αποκλεισμός του από το σύνολο των συμβάσεων προμηθειών ή υπηρεσιών των φορέων που εμπίπτουν στις διατάξεις του ν. 4412/2016, κατά τα ειδικότερα προβλεπόμενα στο άρθρο 74, περί αποκλεισμού οικονομικού φορέα από δημόσιες συμβάσεις.

Αν οι υπηρεσίες παρασχεθούν από υπαιτιότητα του αναδόχου μετά τη λήξη της διάρκειας της σύμβασης και μέχρι λήξης του χρόνου της παράτασης που χορηγήθηκε, επιβάλλονται εις βάρος του ποινικές ρήτρες, με αιτιολογημένη απόφαση της αναθέτουσας αρχής.

Οι ποινικές ρήτρες υπολογίζονται ως εξής:

α)για καθυστέρηση που περιορίζεται σε χρονικό διάστημα που δεν υπερβαίνει το 50% της προβλεπόμενης συνολικής διάρκειας της σύμβασης ή σε περίπτωση τμηματικών/ενδιαμέσων προθεσμιών της αντίστοιχης προθεσμίας, επιβάλλεται ποινική ρήτρα 2,5% επί της συμβατικής αξίας χωρίς ΦΠΑ των υπηρεσιών που παρασχέθηκαν εκπρόθεσμα,

β) για καθυστέρηση που υπερβαίνει το 50% επιβάλλεται ποινική ρήτρα 5% χωρίς ΦΠΑ επί της συμβατικής αξίας των υπηρεσιών που παρασχέθηκαν εκπρόθεσμα,

γ) οι ποινικές ρήτρες για υπέρβαση των τμηματικών προθεσμιών είναι ανεξάρτητες από τις επιβαλλόμενες για υπέρβαση της συνολικής διάρκειας της σύμβασης και δύνανται να ανακαλούνται με αιτιολογημένη απόφαση της αναθέτουσας αρχής, αν οι υπηρεσίες που αφορούν στις ως άνω τμηματικές προθεσμίες παρασχεθούν μέσα στη συνολική της διάρκεια και τις εγκεκριμένες παρατάσεις αυτής και με την προϋπόθεση ότι το σύνολο της σύμβασης έχει εκτελεστεί πλήρως,

Τοποσότωνποινικώνρητρώναφαιρείται/συμψηφίζεταιαπό/μετηναμοιβήτουαναδόχου.
Η επιβολή ποινικών ρητρών δεν στερεί από την αναθέτουσα αρχή το δικαίωμα να κηρύξει τον ανάδοχο έκπτωτο.

- **ΥΠΕΡΓΟΛΑΒΙΑ**

Ο οικονομικός φορέας αναφέρει στην προσφορά του το τμήμα της σύμβασης που προτίθεται να αναθέσει υπό μορφή υπεργολαβίας σε τρίτους, καθώς και τους υπεργολάβους που προτείνει. Στην περίπτωση που ο προσφέρων αναφέρει στην προσφορά του ότι προτίθεται να αναθέσει τμήμα(τα) της σύμβασης υπό μορφή υπεργολαβίας σε τρίτους σε ποσοστό που υπερβαίνει το τριάντα τοις εκατό (30%) της συνολικής αξίας της σύμβασης, η αναθέτουσα αρχή ελέγχει ότι δεν συντρέχουν οι λόγοι αποκλεισμού της παραγράφου 2.2.3 της παρούσας. Ο οικονομικός φορέας υποχρεούται να αντικαταστήσει έναν υπεργολάβο, εφόσον συντρέχουν στο πρόσωπό του λόγοι αποκλεισμού της ως άνω παραγράφου 2.2.3.

- **ΕΙΔΙΚΟΙ ΟΡΟΙ**

Η Αναθέτουσα Αρχή διατηρεί το δικαίωμα τροποποίησης της σύμβασης σε περίπτωση μεταστέγασης υπηρεσιών του Υπουργείου, σύμφωνα με τους όρους της διακήρυξης.

ΠΑΡΑΡΤΗΜΑ ΙΙΙ – ΕΕΕΣ

Το έντυπο Ε.Ε.Ε.Σ. συμπληρώνεται σύμφωνα με τις διατάξεις του άρθρου 79 του ν 4412/2016. Οι Οικονομικοί Φορείς καλούνται να χρησιμοποιήσουν το αρχείο του ΕΕΕΣ σε μορφή XML το οποίο βρίσκεται αναρτημένο στο PORTAL του www.promitheus.gov.gr καθώς και στον χώρο «ΣΗΜΕΙΩΣΕΙΣ&ΣΥΝΗΜΜΕΝΑ» του συστημικού διαγωνισμού στο ΕΣΗΔΗΣ με Α.Α **524049.**

Προκειμένου να συμπληρώσουν οι Οικονομικοί Φορείς το εν λόγω έγγραφο καλούνται να εισέλθουν στην πλατφόρμα PROMITHEUSESPint, που βρίσκεται στο άνω PORTAL. Οι οικονομικοί φορείς μπορούν να λάβουν το ΕΕΕΣ και σε μορφή PDF στους ως άνω αναφερόμενους τόπους ανάρτησης.

Το εν λόγω έγγραφο αποτελεί αναπόσπαστο τμήμα της παρούσας Διακήρυξης.

Προς διευκόλυνση των ενδιαφερομένων οικονομικών φορέων παρέχονται:

Α. Οδηγίες χρήσης σε μορφή .pdf αρχείου, που είναι αναρτημένες στην ηλεκτρονική διεύθυνση: http://www.eprocurement.gov.gr/webcenter/files/anakinoseis/eees_odigies.pdf

Β. Σχετικό μάθημα εκμάθησης για τη συμπλήρωση του ΕΕΕΣ στην παρακάτω διεύθυνση: http://www.eprocurement.gov.gr/moodle/course/view.php?id=177

Η ιστοσελίδα για το ΕΕΕΣ είναι η: https://ec.europa.eu/growth/toolsdatabases/espd/filter?lang=el
Σημείωση Από τις 2-5-2019, οι αναθέτουσες αρχές συντάσσουν το ΕΕΕΣ με τη χρήση της νέας ηλεκτρονικής υπηρεσίας PromitheusESPDint (https://espdint.eprocurement.gov.gr/), που προσφέρει την δυνατότητα ηλεκτρονικής σύνταξης και διαχείρισης του Ευρωπαϊκού Ενιαίου Εγγράφου Σύμβασης (ΕΕΕΣ). Η σχετική ανακοίνωση είναι διαθέσιμη στη Διαδικτυακή Πύλη του Ε.Σ.Η.ΔΗ.Σ. www.promitheus.gov.gr

ΟΙΚΟΝΟΜΙΚΗ ΠΡΟΣΦΟΡΑ

Α. ΣΤΟΙΧΕΙΑ ΥΠΟΨΗΦΙΟΥ

ΕΠΩΝΥΜΙΑ	
ΔΙΕΥΘΥΝΣΗ, ΤΚ, ΠΟΛΗ ΕΔΡΑΣ	
ΤΗΛΕΦΩΝΑ/E-MAIL	
ΑΦΜ - ΔΟΥ	
ΝΟΜΙΜΟΣ ΕΚΠΡΟΣΩΠΟΣ	
ΑΔΤ (Νόμιμου Εκπροσώπου)	
Υπεύθυνος Επικοινωνίας	

Β. ΠΙΝΑΚΑΣ ΟΙΚΟΝΟΜΙΚΗΣ ΠΡΟΣΦΟΡΑΣ

Η προσφορά μας ισχύει και δεσμεύει την εταιρία μας μέχρι την __/__/

(Σημείωση προς προμηθευτές: τουλάχιστον δώδεκα (12) μήνες από την επόμενη της καταληκτικής ημερομηνίας υποβολής προσφορών).

ΥΠΗΡΕΣΙΕΣ	**ΤΙΜΗ ΣΕ ΕΥΡΩ (ΧΩΡΙΣ ΦΠΑ) ΑΡΙΘΜΗΤΙΚΩΣ 24 μήνες**	**ΤΙΜΗ ΣΕ ΕΥΡΩ (ΧΩΡΙΣ ΦΠΑ) ΟΛΟΓΡΑΦΩΣ 24 μήνες**	**ΤΙΜΗ ΣΕ ΕΥΡΩ (ΜΕ ΦΠΑ) ΑΡΙΘΜΗΤΙΚΩΣ 24 μήνες**	**ΤΙΜΗ ΣΕ ΕΥΡΩ (ΜΕ ΦΠΑ) ΟΛΟΓΡΑΦΩΣ 24 μήνες**
Επόπτης Έργου (Η0)				
Στατική φύλαξη Βασιλικής Οικίας και Κήπων (Η1)				
Στατική φύλαξη Κτηρίων Αγροτικής Ενότητας (Η2)				
Στατική φύλαξη Πύλης Λεύκας (Η3)				
Στατική φύλαξη Βόρειου Τμήματος (Συγκρότημα Στάθμευσης, Sturm, Τηλεγραφείο κ.ά.) (Η4)				

Στατική φύλαξη Νότιου Τμήματος (Κοιμητήριο) (Η5)				
Εποχούμενη Περίπολος Περιμετρικού Δικτύου (Η7)				
Control Room (Η6)				
Χειριστής Drone (Η8)				
ΣΥΝΟΛΙΚΗ ΠΡΟΣΦΕΡΟΜΕΝΗ ΤΙΜΗ				

Γ. ΠΙΝΑΚΑΣ «ΣΤΟΙΧΕΙΑ» ΤΟΥ ΑΡΘΡΟΥ 68 ΤΟΥ Ν.3863/2010, όπως ισχύει

Συλλογική σύμβαση εργασίας στην οποία υπάγονται οι εργαζόμενοι									
ΥΠΗΡΕΣΙΕΣ	**Αριθμός Εργαζομένων (και για κάλυψη ρεπό)**	**Ημέρες και ώρες Εργασίας**	**Ύψος προϋπολογισμένου ποσού που αφορά της πάσης φύσεως νόμιμες αποδοχές των εργαζομένων**	**Ύψος ασφαλιστικών εισφορών εργοδότη με βάση τα προϋπολογισθέντα ποσά**	**Διοικητικό κόστος παροχής των υπηρεσιών**	**Κόστος αναλωσίμων**	**Εργολαβικό κέρδος**	**Νόμιμες υπερ. Δημοσίου και τρίτους κρατήσεις**	**ΣΥΝΟΛΙΚΗ ΠΡΟΣΦΕΡΟΜΕΝΗ ΤΙΜΗ**
Επόπτης Έργου (Η0)									
Στατική φύλαξη Βασιλικής Οικίας και Κήπων (Η1)									
Στατική φύλαξη Κτηρίων Αγροτικής Ενότητας (Η2)									
Στατική φύλαξη Πύλης Λεύκας (Η3)									
Στατική φύλαξη Βόρειου Τμήματος (Συγκρότημα Στάθμευσης, Sturm, Τηλεγραφείο κ.ά.) (Η4)									
Στατική φύλαξη Νότιου Τμήματος (Κοιμητήριο) (Η5)									
Εποχούμενη Περίπολος Περιμετρικού Δικτύου (Η7)									
Control Room (Η6)									
Χειριστής Drone (Η8)									

Σημείωση: Ο πίνακας του άρθρου 68 θα συνοδεύεται από πλήρη ανάλυση των ποσών που αναφέρονται σε αυτόν, για κάθε υπηρεσία ξεχωριστά και συνολικά ως άθροισμα.

Ημερομηνία: Σφραγίδα και υπογραφή προσφέροντος

Μαζί με την οικονομική προσφορά, οι συμμετέχοντες οφείλουν να επισυνάψουν αντίγραφο της Κλαδικής Σύμβασης Εργασίας ή της Συλλογικής, στην περίπτωση που δεν είναι σε ισχύ η Κλαδική Σύμβαση Εργασίας, στην οποία υπάγονται οι εργαζόμενοι.

Το συνολικό κόστος οικονομικής προσφοράς θα πρέπει να ταυτίζεται με το ποσό στην αντίστοιχη ηλεκτρονική φόρμα του συστήματος Ε.Σ.Η.ΔΗ.Σ.

Η οικονομική προσφορά πρέπει να αναφέρει με σαφήνεια την προσφερόμενη τιμή σε ευρώ. Προσφορά που δεν δίνει τιμή σε ευρώ ή δίνει τιμή σε συνάλλαγμα ή με ρήτρα συναλλάγματος απορρίπτεται ως απαράδεκτη. Σε κάθε περίπτωση εφόσον από την προσφορά δεν προκύπτει με σαφήνεια η προσφερόμενη τιμή, η προσφορά απορρίπτεται ως απαράδεκτη.

Στον Πίνακα Οικονομικής Προσφοράς αναγράφεται το καθαρό κόστος της παροχής υπηρεσιών για την υλοποίηση του προκηρυσσόμενου Έργου. Σε ιδιαίτερη στήλη, ο υποψήφιος Ανάδοχος καθορίζει το ποσό Φ.Π.Α. με το οποίο επιβαρύνονται οι καθαρές αξίες. Σε περίπτωση που αναφέρεται εσφαλμένος Φ.Π.Α., αυτός διορθώνεται από την Επιτροπή Διενέργειας Διαγωνισμού. Τέλος, συμπληρώνεται η τελική αξία, που αποτελεί άθροισμα της καθαρής αξίας και του αντίστοιχου ποσού Φ.Π.Α. Το συνολικό κόστος οικονομικής προσφοράς περιλαμβάνει όλες τις επιβαρύνσεις, καθώς και τις νόμιμες υπέρ τρίτων κρατήσεις οι οποίες βαρύνουν αποκλειστικά τον υποψήφιο Ανάδοχο, συμπεριλαμβανομένων όλων των φόρων, τελών, λοιπών εξόδων κ.λπ. Στις τιμές περιλαμβάνεται κάθε άλλο κόστος που είναι δυνατό να τις επιβαρύνει.

Το συνολικό κόστος οικονομικής προσφοράς αναγράφεται αριθμητικά και ολογράφως. Σε περίπτωση ασυμφωνίας μεταξύ αριθμητικής τιμής και τιμής ολογράφως υπερισχύει η αριθμητική τιμή. Σε περίπτωση λογιστικής ασυμφωνίας μεταξύ της καθαρής αξίας και της τελικής τιμής -είτε αυτής που συμπληρώνεται στην ειδική ηλεκτρονική φόρμα του συστήματος Ε.Σ.Η.ΔΗ.Σ., είτε αυτής που συμπληρώνεται στον Πίνακα Οικονομικής Προσφοράς- υπερισχύει η τιμή μονάδας. Η οποιαδήποτε αθροιστική ή υπολογιστική ασυμφωνία διορθώνεται από την Επιτροπή Διαγωνισμού, εφόσον η διόρθωση αυτή δεν επιφέρει βασική αλλαγή στο σύνολο της οικονομικής προσφοράς. Σε περίπτωση που η συνολική μικτή τιμή του Έργου υπερβαίνει την εκτιμώμενη αξία αυτού, η εν λόγω προσφορά απορρίπτεται ως απαράδεκτη.

Από την οικονομική προσφορά πρέπει να προκύπτει σαφώς η τιμή για τις προσφερόμενες υπηρεσίες. Προσφερόμενη υπηρεσία η οποία αναφέρεται στην οικονομική προσφορά χωρίς τιμή θεωρείται ότι προσφέρεται με μηδενική αξία.

ΥΠΟΔΕΙΓΜΑ ΕΓΓΥΗΤΙΚΗΣ ΕΠΙΣΤΟΛΗΣ ΣΥΜΜΕΤΟΧΗΣ

Εκδότης (Πλήρης επωνυμία Πιστωτικού Ιδρύματος …….. / ΕΝΙΑΙΟ ΤΑΜΕΙΟ ΑΝΕΞΑΡΤΗΤΑ ΑΠΑΣΧΟΛΟΥΜΕΝΩΝ - ΤΟΜΕΑΣ ΣΥΝΤΑΞΗΣ ΜΗΧΑΝΙΚΩΝ ΚΑΙ ΕΡΓΟΛΗΠΤΩΝ ΔΗΜΟΣΙΩΝ ΕΡΓΩΝ (Ε.Τ.Α.Α.-Τ.Σ.Μ.Ε.Δ.Ε.)

Ημερομηνία έκδοσης:……..

Προς: **Υπουργείο Πολιτισμού – Υπηρεσία Νεωτέρων Μνημείων και Τεχνικών Έργων Αττικής Ανατολικής Στερεάς Ελλάδας και Κυκλάδων**

Κλεψύδρας 1 και Λυσίου, 10555, Αθήνα

ΕΓΓΥΗΤΙΚΗ ΕΠΙΣΤΟΛΗ ΣΥΜΜΕΤΟΧΗΣ ΑΡ. ..... για ευρώ: Πενήντα μία χιλιάδες, εννιακόσια είκοσι ένα ευρώ (51.921,00 €)

Έχουμε την τιμή να σας γνωρίσουμε ότι εγγυώμεθα δια της παρούσας εγγυητικής επιστολής ανέκκλητα και ανεπιφύλακτα, παραιτούμενοι του δικαιώματος της διαιρέσεως και διζήσεως, υπέρ του:
(i) [σε περίπτωση φυσικού προσώπου]: (ονοματεπώνυμο, πατρώνυμο) ....., ΑΦΜ: ..... (διεύθυνση)....., ή
(ii) [σε περίπτωση νομικού προσώπου]: (πλήρη επωνυμία) .....,ΑΦΜ: ..... (διεύθυνση)..... ή
(iii) [σε περίπτωση ένωσης ή κοινοπραξίας:] των φυσικών / νομικών προσώπων
α) (πλήρη επωνυμία) ....., ΑΦΜ: ..... (διεύθυνση).....
β) (πλήρη επωνυμία) ....., ΑΦΜ: ..... (διεύθυνση).....
γ) (πλήρη επωνυμία) ....., ΑΦΜ: ..... (διεύθυνση).....
μελών της Ένωσης ή Κοινοπραξίας, ατομικά για κάθε ένα από αυτές και ως αλληλέγγυα και εις ολόκληρο υπόχρεων μεταξύ τους εκ της ιδιότητας τους ως μελών της Ένωσης ή Κοινοπραξίας},
και μέχρι του ποσού των ευρώ …… (……. €), για τη συμμετοχή του/τους εις το διενεργούμενο διαγωνισμό με καταληκτική ημερομηνία υποβολής προσφορών την **20η Οκτωβρίου 2026**, για την ανάδειξη αναδόχου για την ανάθεση της σύμβασης: «Υπηρεσίες Φύλαξης των εγκαταστάσεων και του περιβάλλοντος χώρου των κτηρίων του πρώην Βασιλικού Κτήματος Τατοΐου», προϋπολογισμού 2.596.052,32 Ευρώ, χωρίς Φ.Π.Α. [συνολικό ποσό σύμβασης με Φ.Π.Α. 24%: 3.219.104,88€], σύμφωνα με την υπ' αρ. ΥΠΠΟ/…… Διακήρυξή σας ***(να συμπληρωθεί ο αρ. πρωτ. της Διακήρυξης).***
Η παρούσα εγγύηση καλύπτει μόνο τις από την συμμετοχή εις τον ανωτέρω διαγωνισμό απορρέουσες υποχρεώσεις της εν λόγω εταιρείας (των μελών της Ένωσης / Κοινοπραξίας ατομικά για κάθε μια από αυτές και ως αλληλέγγυα και εις ολόκληρο υπόχρεων μεταξύ τους εκ της ιδιότητάς τους ως μελών της Ένωσης/ Κοινοπραξίας καθ' όλο το χρόνο ισχύος της).
Το παραπάνω ποσό τηρούμε στη διάθεσή σας και θα καταβληθεί ολικά ή μερικά χωρίς καμία από μέρος μας αντίρρηση ή ένσταση και χωρίς να ερευνηθεί το βάσιμο ή μη της απαίτησης, μέσα σε πέντε (5) ημέρες από απλή έγγραφη ειδοποίησή σας.
Σε περίπτωση κατάπτωσης της εγγύησης το ποσό της κατάπτωσης υπόκειται στο εκάστοτε ισχύον τέλος χαρτοσήμου.
Η παρούσα ισχύει μέχρι και την **20η Νοεμβρίου 2027.**
Αποδεχόμαστε να παρατείνουμε την ισχύ της εγγύησης ύστερα από απλό έγγραφο της Υπηρεσίας σας, με την προϋπόθεση ότι το σχετικό αίτημά σας θα μας υποβληθεί πριν από την ημερομηνία λήξης της.
Βεβαιώνεται υπεύθυνα ότι το ποσό των εγγυητικών επιστολών που έχουν δοθεί στο Δημόσιο, ΝΠΔΔ και ΝΠΙΔ συνυπολογίζοντας και το ποσό της παρούσας, δεν υπερβαίνει το όριο των εγγυήσεων που έχει καθοριστεί από το Υπουργείο Οικονομικών για το ίδρυμα μας.

(Εξουσιοδοτημένη υπογραφή)

ΥΠΟΔΕΙΓΜΑ ΕΓΓΥΗΤΙΚΗΣ ΕΠΙΣΤΟΛΗΣ ΚΑΛΗΣ ΕΚΤΕΛΕΣΗΣ

_____

Εκδότης (Πλήρης επωνυμία Πιστωτικού Ιδρύματος ……. / ΕΝΙΑΙΟ ΤΑΜΕΙΟ ΑΝΕΞΑΡΤΗΤΑ ΑΠΑΣΧΟΛΟΥΜΕΝΩΝ - ΤΟΜΕΑΣ ΣΥΝΤΑΞΗΣ ΜΗΧΑΝΙΚΩΝ ΚΑΙ ΕΡΓΟΛΗΠΤΩΝ ΔΗΜΟΣΙΩΝ ΕΡΓΩΝ (Ε.Τ.Α.Α.-Τ.Σ.Μ.Ε.Δ.Ε.)

Ημερομηνία έκδοσης……..

Προς: **Υπουργείο Πολιτισμού – Υπηρεσία Νεωτέρων Μνημείων και Τεχνικών Έργων Αττικής Ανατολικής Στερεάς Ελλάδας και Κυκλάδων**

Κλεψύδρας 1 και Λυσίου, 10555, Αθήνα

ΕΓΓΥΗΤΙΚΗ ΕΠΙΣΤΟΛΗ ΣΥΜΜΕΤΟΧΗΣ ΑΡ. ..... για ευρώ: ……

Έχουμε την τιμή να σας γνωρίσουμε ότι εγγυώμεθα δια της παρούσας εγγυητικής επιστολής ανέκκλητα και ανεπιφύλακτα, παραιτούμενοι του δικαιώματος της διαιρέσεως και διζήσεως, υπέρ του:

(i) [σε περίπτωση φυσικού προσώπου]: (ονοματεπώνυμο, πατρώνυμο) ....., ΑΦΜ: ..... (διεύθυνση)....., ή

(ii) [σε περίπτωση νομικού προσώπου]: (πλήρη επωνυμία) ....., ΑΦΜ: ..... (διεύθυνση)..... ή

(iii) [σε περίπτωση ένωσης ή κοινοπραξίας:] των φυσικών / νομικών προσώπων

α) (πλήρη επωνυμία) ....., ΑΦΜ: ..... (διεύθυνση).....

β) (πλήρη επωνυμία) ....., ΑΦΜ: ..... (διεύθυνση).....

γ) (πλήρη επωνυμία) ....., ΑΦΜ: ..... (διεύθυνση).....

μελών της Ένωσης ή Κοινοπραξίας, ατομικά για κάθε ένα από αυτές και ως αλληλέγγυα και εις ολόκληρο υπόχρεων μεταξύ τους εκ της ιδιότητάς τους ως μελών της Ένωσης ή Κοινοπραξίας}, και μέχρι του ποσού των ευρώ …… (……. €), για την καλή εκτέλεση της σύμβασης που αφορά στο διαγωνισμό «……..», συνολικής αξίας ευρώ ……., σύμφωνα με την υπ' αρ. ……./…… Διακήρυξή σας.

Το ανωτέρω ποσό της εγγύησης τηρείται στη διάθεσή σας, το οποίο και υποχρεούμαστε να σας καταβάλουμε ολικά ή μερικά χωρίς καμία από μέρους μας αντίρρηση ή ένσταση και χωρίς να ερευνηθεί το βάσιμο ή μη της απαίτησής σας, μέσα σε πέντε (5) ημέρες από την έγγραφη ειδοποίησή σας. Σε περίπτωση κατάπτωσης της εγγύησης το ποσό της κατάπτωσης υπόκειται στο εκάστοτε ισχύον τέλος χαρτοσήμου.

Η παρούσα ισχύει μέχρι και την ..... (αν προβλέπεται ορισμένος χρόνος στα έγγραφα της σύμβασης) ή μέχρις ότου αυτή μας επιστραφεί ή μέχρις ότου λάβουμε έγγραφη δήλωσή σας ότι μπορούμε να θεωρήσουμε την Τράπεζα μας απαλλαγμένη από κάθε σχετική υποχρέωση εγγυοδοσίας μας. Σε περίπτωση κατάπτωσης της εγγύησης, το ποσό της κατάπτωσης υπόκειται στο εκάστοτε ισχύον πάγιο τέλος χαρτοσήμου. Βεβαιώνουμε υπεύθυνα ότι το ποσό των εγγυητικών επιστολών που έχουν δοθεί, συνυπολογίζοντας και το ποσό της παρούσας, δεν υπερβαίνει το όριο των εγγυήσεων που έχουμε το δικαίωμα να εκδίδουμε.

(Εξουσιοδοτημένη υπογραφή)

ΠΑΡΑΡΤΗΜΑ VI – ΕΝΗΜΕΡΩΣΗ ΓΙΑ ΤΗΝ ΠΡΟΣΤΑΣΙΑ ΠΡΟΣΩΠΙΚΩΝ ΔΕΔΟΜΕΝΩΝ

Η Αναθέτουσα Αρχή ενημερώνει υπό την ιδιότητά της ως υπεύθυνης επεξεργασίας το φυσικό πρόσωπο που υπογράφει την προσφορά ως Προσφέρων ή ως Νόμιμος Εκπρόσωπος Προσφέροντος, ότι το ίδιο ή και τρίτοι, κατ' εντολή και για λογαριασμό του, θα επεξεργάζονται τα ακόλουθα δεδομένα ως εξής:

I. Αντικείμενο επεξεργασίας είναι τα δεδομένα προσωπικού χαρακτήρα που περιέχονται στους φακέλους της προσφοράς και τα αποδεικτικά μέσα τα οποία υποβάλλονται στην Αναθέτουσα Αρχή, στο πλαίσιο του παρόντος Διαγωνισμού, από το φυσικό πρόσωπο το οποίο είναι το ίδιο Προσφέρων ή Νόμιμος Εκπρόσωπος Προσφέροντος.

II. Σκοπός της επεξεργασίας είναι η αξιολόγηση του Φακέλου Προσφοράς, η ανάθεση της Σύμβασης, η προάσπιση των δικαιωμάτων της Αναθέτουσας Αρχής, η εκπλήρωση των εκ του νόμου υποχρεώσεων της Αναθέτουσας Αρχής και η εν γένει ασφάλεια και προστασία των συναλλαγών. Τα δεδομένα ταυτοπροσωπίας και επικοινωνίας θα χρησιμοποιηθούν από την Αναθέτουσα Αρχή και για την ενημέρωση των Προσφερόντων σχετικά με την αξιολόγηση των προσφορών.

III. Αποδέκτες των ανωτέρω (υπό Α) δεδομένων στους οποίους κοινοποιούνται είναι:

(α) Φορείς στους οποίους η Αναθέτουσα Αρχή αναθέτει την εκτέλεση συγκεκριμένων ενεργειών για λογαριασμό της, δηλαδή οι Σύμβουλοι, τα υπηρεσιακά στελέχη, μέλη Επιτροπών Αξιολόγησης, Χειριστές του Ηλεκτρονικού Διαγωνισμού και λοιποί εν γένει προστηθέντες της, υπό τον όρο της τήρησης σε κάθε περίπτωση του απορρήτου.

(β) Το Δημόσιο, άλλοι δημόσιοι φορείς ή δικαστικές αρχές ή άλλες αρχές ή δικαιοδοτικά όργανα, στο πλαίσιο των αρμοδιοτήτων τους.

(γ) Έτεροι συμμετέχοντες στο Διαγωνισμό, στο πλαίσιο της αρχής της διαφάνειας και του δικαιώματος προδικαστικής και δικαστικής προστασίας των συμμετεχόντων στο Διαγωνισμό, σύμφωνα με το νόμο.

IV. Τα δεδομένα θα τηρούνται για χρονικό διάστημα ίσο με τη διάρκεια της εκτέλεσης της σύμβασης, και μετά τη λήξη αυτής για χρονικό διάστημα πέντε ετών, για μελλοντικούς φορολογικούς-δημοσιονομικούς ή ελέγχους χρηματοδοτών ή άλλους προβλεπόμενους ελέγχους από την κείμενη νομοθεσία, εκτός εάν η νομοθεσία προβλέπει διαφορετική περίοδο διατήρησης. Σε περίπτωση εκκρεμοδικίας αναφορικά με δημόσια σύμβαση τα δεδομένα τηρούνται μέχρι το πέρας της εκκρεμοδικίας. Μετά τη λήξη των ανωτέρω περιόδων, τα προσωπικά δεδομένα θα καταστρέφονται.

V. Το φυσικό πρόσωπο που είναι είτε Προσφέρων είτε Νόμιμος Εκπρόσωπος του Προσφέροντος, μπορεί να ασκεί κάθε νόμιμο δικαίωμά του σχετικά με τα δεδομένα προσωπικού χαρακτήρα που το αφορούν, απευθυνόμενο στον υπεύθυνο προστασίας προσωπικών δεδομένων της Αναθέτουσας Αρχής.

VI. Η Αναθέτουσα Αρχή έχει υποχρέωση να λαμβάνει κάθε εύλογο μέτρο για τη διασφάλιση του απόρρητου και της ασφάλειας της επεξεργασίας των δεδομένων και της προστασίας τους από τυχαία ή αθέμιτη καταστροφή, τυχαία απώλεια, αλλοίωση, απαγορευμένη διάδοση ή πρόσβαση από οποιονδήποτε και κάθε άλλης μορφή αθέμιτη επεξεργασία.

ΠΑΡΑΡΤΗΜΑ VII – Υπόδειγμα περιεχομένου Υ.Δ. περί μη ρωσικής εμπλοκής

Το περιεχόμενο της Υ.Δ. περί μη συνδρομής των καταστάσεων ρωσικής εμπλοκής, που περιγράφονται στην παρ. 2.2.3.5.α της παρούσας, είναι το ακόλουθο:

«Δηλώνω υπεύθυνα ότι δεν υπάρχει ρωσική συμμετοχή στον οικονομικό φορέα που εκπροσωπώ και συμμετέχει στη διαδικασία ανάθεσης της παρούσας σύμβασης, σύμφωνα με τους περιορισμούς που περιλαμβάνονται στο άρθρο 5ια του κανονισμού του Συμβουλίου (ΕΕ) αριθ. 833/2014 της 31ης Ιουλίου 2014 σχετικά με περιοριστικά μέτρα λόγω των ενεργειών της Ρωσίας που αποσταθεροποιούν την κατάσταση στην Ουκρανία, όπως τροποποιήθηκε από τον με αριθ. 2022/576 Κανονισμό του Συμβουλίου (ΕΕ) της 8ης Απριλίου 2022.

Συγκεκριμένα δηλώνω ότι:

(α) ο οικονομικός φορέας που εκπροσωπώ (και κανένας από τους οικονομικούς φορείς που εκπροσωπούν μέλη της ένωσής μας), [εφόσον πρόκειται για ένωση οικονομικών φορέων] δεν είναι Ρώσος υπήκοος, ούτε φυσικό ή νομικό πρόσωπο, οντότητα ή φορέας εγκατεστημένος στη Ρωσία·

(β) ο οικονομικός φορέας που εκπροσωπώ (και κανένας από τους οικονομικούς φορείς που εκπροσωπούν μέλη της ένωσής μας, [εφόσον πρόκειται για ένωση οικονομικών φορέων] δεν είναι νομικό πρόσωπο, οντότητα ή φορέας του οποίου τα δικαιώματα ιδιοκτησίας κατέχει άμεσα ή έμμεσα σε ποσοστό άνω του πενήντα τοις εκατό (50%) οντότητα αναφερόμενη στο στοιχείο α) της παρούσας παραγράφου ·

(γ) τόσο ο υπεύθυνα δηλώνων, όσο και ο οικονομικός φορέας που εκπροσωπώ, δεν είμαστε φυσικό ή νομικό πρόσωπο, οντότητα ή όργανο που ενεργεί εξ ονόματος ή κατ' εντολή οντότητας που αναφέρεται στα σημεία (α) ή (β) παραπάνω,

(*δ) δεν υπάρχει συμμετοχή φορέων και οντοτήτων που απαριθμούνται στα ανωτέρω σημεία α) έως γ), άνω του 10 % της αξίας της σύμβασης των υπεργολάβων, προμηθευτών ή φορέων στις ικανότητες των οποίων να στηρίζεται ο οικονομικός φορέας τον οποίον εκπροσωπώ.»*

ΕΛΛΗΝΙΚΗ ΔΗΜΟΚΡΑΤΙΑ
ΥΠΟΥΡΓΕΙΟ ΠΟΛΙΤΙΣΜΟΥ
ΓΕΝΙΚΗ ΔΙΕΥΘΥΝΣΗ ΑΝΑΣΤΗΛΩΣΗΣ
ΜΟΥΣΕΙΩΝ ΚΑΙ ΤΕΧΝΙΚΩΝ ΕΡΓΩΝ
ΥΠΗΡΕΣΙΑ ΝΕΩΤΕΡΩΝ ΜΝΗΜΕΙΩΝ & ΤΕΧΝ. ΕΡΓΩΝΑΤΤΙΚΗΣ, ΑΝΑΤ. ΣΤΕΡΕΑΣ ΕΛΛΑΔΑΣ & ΚΥΚΛΑΔΩΝ
Ταχ. Δ/νση : Κλεψύδρας 1 και Λυσίου
Ταχ. Κώδικας : 105 55 – Αθήνα
Πληροφορίες : Ν. Αργυρίου
Τηλέφωνο : 210-3253059
E-mail :

Αθήνα, ……:…../……../…….
Αριθ. πρωτ.....

ΣΥΜΦΩΝΗΤΙΚΟ
Για την ΠΑΡΟΧΗ ΥΠΗΡΕΣΙΩΝ σχετικά με
«Υπηρεσίες Φύλαξης των εγκαταστάσεων και του περιβάλλοντος χώρου των κτηρίων του πρώην Βασιλικού Κτήματος Τατοΐου»

Στην Αθήνα, σήμερα ..... ημέρα .....

[Στην περίπτωση που το συμφωνητικό υπογράφεται ψηφιακά και από τους δύο συμβαλλόμενους ως ημερομηνία υπογραφής αυτού θεωρείται η ημερομηνία της τελευταίας χρονικά υπογραφής και απαλείφεται η ως άνω αναφορά]

οι παρακάτω συμβαλλόμενοι:

1. Η Υπηρεσία Νεωτέρων Μνημείων και Τεχνικών Έργων Αττικής, Ανατ. Στερεάς Ελλάδας και Κυκλάδων του Υπουργείου Πολιτισμού, που εδρεύει στην Αθήνα, επί της οδού Κλεψύδρας 1 και Λυσίου, με Αριθμό Φορολογικού Μητρώου (Α.Φ.Μ.) 090283815 **και κωδικό ηλεκτρονικής τιμολόγησης 1022.0000000000.0034**, νομίμως εκπροσωπούμενη από την Κωνσταντίνα Σιούντρη, σύμφωνα με την υπ' αριθ. ΥΠΠΟ/583814/31.12.2024 Απόφαση (στο εξής η «Αναθέτουσα Αρχή»)

2.Ο/η ……. (σε περίπτωση φυσικού προσώπου/ ατομικής επιχείρησης) ή το νομικό πρόσωπο.....με την επωνυμία ……και τον διακριτικό τίτλο «.....», που εδρεύει ..... (. ΑΦΜ:....., ΔΟΥ: ....., Τ.Κ. ....., νομίμως εκπροσωπούμενο *(μόνο για νομικά πρόσωπα)* από τον ..... (στο εξής ο «Ανάδοχος»)

Έχοντας υπόψη:
1. την υπ΄ αριθμ ..... διακήρυξη (ΑΔΑΜ…) και τα λοιπά έγγραφα της σύμβασης που συνέταξε η Αναθέτουσα Αρχή για την παρούσα σύμβαση παροχής υπηρεσιών.
2. Την υπ΄ αριθμ … απόφαση της Αναθέτουσας Αρχής, με την οποία κατακυρώθηκε το αποτέλεσμα της διαδικασίας (ΑΔΑΜ…), στο πλαίσιο της ανωτέρω διακήρυξης, στον Ανάδοχο, καθώς και την αριθμ. πρωτ. ..... ειδική πρόσκληση της Αναθέτουσας Αρχής προς τον Ανάδοχο

για την υπογραφή του παρόντος, η οποία κοινοποιήθηκε σε αυτόν την…...
3Το υπ΄αριθ. ...../.....2026 έγγραφο της Υπηρεσίας Επιτρόπου Τομέα Πολιτισμού και Αθλητισμού, με το οποίο διαβιβάστηκε η υπ' αριθ. ..../2026 Πράξη Επιτρόπου του Ελεγκτικού Συνεδρίου για την υπογραφή του ελεγχθέντος σχεδίου σύμβασης (αρ. εισ. ΥΠΠΟ/...../.....2026).
4. Την από ……υπεύθυνη δήλωση του Αναδόχου περί μη οψιγενών μεταβολών, κατά την έννοια της περ. δ της παρ. 3 του αρ. 105 του ν. 4412/2016
5.Την από …… υπεύθυνη δήλωση του Αναδόχου της κοινής απόφασης των Υπουργών Ανάπτυξης και Επικρατείας 20977/23-8-2007 (Β' 1673) «Δικαιολογητικά για την τήρηση των μητρώων του ν. 3310/2005, όπως τροποποιήθηκε με τον ν. 3414/2005»
6. Ότι αναπόσπαστο τμήμα της παρούσας αποτελούν, σύμφωνα με το άρθρο 2 παρ.1 περιπτ. 42 του ν.4412/2016:
- η υπ' αριθ. ..... διακήρυξη, με τα Παραρτήματα της
- η προσφορά του Αναδόχου.
7. Ότι ο Ανάδοχος κατέθεσε την υπ' αριθ. ..... εγγυητική επιστολή της τράπεζας/ πιστωτικού ιδρύματος/ χρηματοδοτικού ιδρύματος/ ασφαλιστικής επιχείρησης/ ....., ποσού ..... ευρώ, για την καλή εκτέλεση των όρων του παρόντος συμφωνητικού
Συμφώνησαν και έκαναν αμοιβαία αποδεκτά τα ακόλουθα :

Άρθρο 1
Αντικείμενο

Αντικείμενο της παρούσας σύμβασης είναι η παροχή υπηρεσιών φύλαξης των χώρων του πρώην Βασιλικού Κτήματος Τατοΐου, περιλαμβανομένου του περιβάλλοντος χώρου των κτηρίων, καθώς και των εγκαταστάσεων και έργων υποδομής που βρίσκονται στην περίμετρό του (υποσταθμοί, βιολογικός καθαρισμός, δεξαμενές κ.α.), αρμοδιότητας του ΥΠ.ΠΟ. χωρίς φύλαξη εντός των μουσειακών/εκθεσιακών χώρων (Κεντρικό Ανάκτορο, Νέο Βουστάσιο, Παλαιό Βουστάσιο), σύμφωνα με τους όρους και τις προδιαγραφές του άρθρου 1.3 της Διακήρυξης και των ΠΑΡΑΡΤΗΜΑΤΩΝ της.
Όλα τα κτήρια του Κτήματος έχουν χαρακτηρισθεί νεώτερα μνημεία και όλο το Κτήμα έχει χαρακτηρισθεί ως Ιστορικός τόπος (ΦΕΚ 1620/Β/2003) και προστατεύονται από τις διατάξεις του Ν. 4858/2021 «Κύρωση κώδικα νομοθεσίας για την προστασία των Αρχαιοτήτων και εν γένει της πολιτιστικής κληρονομιάς».

Η παροχή υπηρεσιών θα πραγματοποιηθεί σύμφωνα με τους όρους που περιέχονται στα έγγραφα της σύμβασης, στην απόφαση κατακύρωσης και στην προσφορά του Αναδόχου.

Άρθρο 2
Χρηματοδότηση της σύμβασης

Φορέας χρηματοδότησης της παρούσας σύμβασης είναι το Υπουργείο Πολιτισμού.
Για την παρούσα διαδικασία έχει εκδοθεί η υπ΄ αριθ. ΥΠΠΟ/371389/3.9.2026 Απόφαση «Έγκριση Ανάληψης Πολυετούς Υποχρέωσης για τα έτη 2026, 2027, 2028 και 2029, σε βάρος των πιστώσεων του ΑΛΕ 2420911001 από τον Προϋπολογισμό του Υπουργείου Πολιτισμού του Φορέα/Ειδικού Φορέα 1022.204.00.000.00 (ΑΔΑ: 6ΖΨΔ46ΝΚΟΤ-ΗΗΕ και ΑΔΑΜ: 26REQ019721310), για το συνολικό ποσό των 3.219.104,88 € ως εξής:
Στο έτος 2026 με το ποσό των 0,00 €
Στο έτος 2027 με το ποσό των 1.341.293,70€
Στο έτος 2028 με το ποσό των 1.609.552,44€
Στο έτος 2029 με το ποσό των 268.258,74€

Για την παρούσα διαδικασία έχει εκδοθεί η απόφαση με αρ. πρωτ. ΥΠΠΟ/……./…… Απόφαση

δέσμευσης πίστωσης ποσού € για τις ανάγκες του έτους 2027 με α/α καταχώρησης ……στη ΔΥΕΕ (ΑΔΑ: ……και ΑΔΑΜ:……..)

Άρθρο 3
Διάρκεια σύμβασης

3.1. Δυνάμει του άρθρου 1.3 της Διακήρυξης η διάρκεια της παρούσας σύμβασης ορίζεται σε είκοσι τέσσερις (24) μήνες και εκκινεί από την ανάρτησή της στο ΚΗΜΔΗΣ.

3.2 Η συνολική διάρκεια της σύμβασης μπορεί να παρατείνεται μετά από αιτιολογημένη απόφαση της αναθέτουσας αρχής μέχρι το 50% αυτής ύστερα από σχετικό αίτημα του αναδόχου που υποβάλλεται πριν από τη λήξη της διάρκειάς της, σε αντικειμενικά δικαιολογημένες περιπτώσεις που δεν οφείλονται σε υπαιτιότητα του αναδόχου.

Άρθρο 4
Υποχρεώσεις Αναδόχου

Ο Ανάδοχος δεσμεύεται έναντι της Αναθέτουσας Αρχής ότι:

4.1. σύμφωνα με το άρθρο 4.3.1. της Διακήρυξης, τηρεί και θα εξακολουθήσει να τηρεί κατά την εκτέλεση της παρούσας σύμβασης τις υποχρεώσεις του που απορρέουν από τις διατάξεις της περιβαλλοντικής, κοινωνικοασφαλιστικής και εργατικής νομοθεσίας, που έχουν θεσπιστεί με το δίκαιο της Ένωσης, το εθνικό δίκαιο, συλλογικές συμβάσεις ή διεθνείς διατάξεις περιβαλλοντικού, κοινωνικού και εργατικού δικαίου, οι οποίες απαριθμούνται στο Παράρτημα Χ του Προσαρτήματος Α’ (και του ν. 4412/2016). Η τήρηση των εν λόγω υποχρεώσεων ελέγχεται και βεβαιώνεται από τα όργανα που επιβλέπουν την εκτέλεση της παρούσας σύμβασης και τις αρμόδιες δημόσιες αρχές και υπηρεσίες που ενεργούν εντός των ορίων της ευθύνης και της αρμοδιότητάς τους

4.2. θα ενεργεί σύμφωνα με το Νόμο και με την παρούσα, ότι θα λαμβάνει τα κατάλληλα μέτρα για να διασφαλίσει την ομαλή και προσήκουσα εκτέλεση της παρούσας σύμφωνα με τη Διακήρυξη και τα λοιπά Έγγραφα της Σύμβασης και ότι δεν θα ενεργήσει αθέμιτα, παράνομα ή καταχρηστικά καθ΄ όλη τη διάρκεια της εκτέλεσης της παρούσας, σύμφωνα με τη ρήτρα ακεραιότητας που επισυνάπτεται στην παρούσα και αποτελεί αναπόσπαστο τμήμα της.

4.3. καθ΄ όλη τη διάρκεια εκτέλεσης της σύμβασης, θα συνεργάζεται στενά με την Αναθέτουσα Αρχή, υποχρεούται δε να λαμβάνει υπόψη του οποιεσδήποτε παρατηρήσεις της, σχετικά με την εκτέλεση της σύμβασης.

4.4 Θα τηρούνται όλοι οι ειδικοί όροι εκτέλεσης της σύμβασης κατ' εφαρμογή του άρθρου 130 του Ν.4412/2016, & ειδικότερα περιλαμβάνονται τα στοιχεία α έως στ΄ της πρώτης παραγράφου του άρθρου 68 του ν. 3863/2010 (Α΄ 115) καθώς και ειδικός όρος για την εφαρμογή των διατάξεων της εργατικής και ασφαλιστικής νομοθεσίας και της νομοθεσίας περί υγείας και ασφάλειας των εργαζομένων και πρόληψης του επαγγελματικού κινδύνου.

Άρθρο 5
Αμοιβή – Τρόπος πληρωμής

5.1. Το συνολικό συμβατικό τίμημα ανέρχεται σε …., πλέον ΦΠΑ…..% και αναλύεται στον παρακάτω πίνακα:

(Εισαγωγή πίνακα με την οικ. προσφορά του αναδόχου)

5.2. Η πληρωμή του Αναδόχου θα πραγματοποιηθεί σύμφωνα με το άρθρο 5.1.1 της Διακήρυξης και συγκεκριμένα: Η πληρωμή του αναδόχου (μέσω ηλεκτρονικής τιμολόγησης) θα πραγματοποιηθεί τμηματικά, **ανά μήνα,** στο **100%** της συμβατικής αξίας μετά την οριστική παραλαβή των υπηρεσιών.

Η πληρωμή του συμβατικού τιμήματος θα γίνεται με την προσκόμιση των νομίμων παραστατικών και δικαιολογητικών που προβλέπονται από τις διατάξεις του άρθρου 200 παρ. 5 του ν. 4412/2016, καθώς και κάθε άλλου δικαιολογητικού που τυχόν ήθελε ζητηθεί από τις αρμόδιες υπηρεσίες που διενεργούν τον έλεγχο και την πληρωμή.

5.3. Η πληρωμή του συμβατικού τιμήματος θα γίνεται με την προσκόμιση από τον Ανάδοχο των νομίμων παραστατικών και δικαιολογητικών που προβλέπονται από τις διατάξεις του άρθρου 200 παρ. 4 του ν. 4412/2016, καθώς και κάθε άλλου δικαιολογητικού που τυχόν ήθελε ζητηθεί από τις αρμόδιες υπηρεσίες που διενεργούν τον έλεγχο και την πληρωμή.

5.4. Τον Ανάδοχο βαρύνουν οι υπέρ τρίτων κρατήσεις, καθώς και κάθε άλλη επιβάρυνση, σύμφωνα με την κείμενη νομοθεσία, μη συμπεριλαμβανομένου Φ.Π.Α., για την παράδοση των υπηρεσιών στον τόπο και με τον τρόπο που προβλέπεται στη Διακήρυξη και στα λοιπά έγγραφα της Σύμβασης. Ο Ανάδοχος βαρύνεται, ιδίως, με τις κρατήσεις που καθορίζονται στο άρθρο 5.1.2 της Διακήρυξης.

5.5. Με κάθε πληρωμή θα γίνεται η προβλεπόμενη από την κείμενη νομοθεσία παρακράτηση φόρου εισοδήματος αξίας 8 % επί του καθαρού ποσού.

5.6. Όλα τα δικαιολογητικά του χρηματικού εντάλματος (πρωτόκολλα ποσοτικής και ποιοτικής παραλαβής κ.λπ.) ελέγχονται από την αρμόδια υπηρεσία ελέγχου της αναθέτουσας αρχής. Για την έκδοση χρηματικού εντάλματος ο ανάδοχος πρέπει να προσκομίσει το αντίστοιχο τιμολόγιο εντός προθεσμίας τριάντα (30) ημερών από την ημερομηνία έκδοσης πρωτοκόλλου ποσοτικής και ποιοτικής παραλαβής και η πληρωμή του θα πρέπει να λάβει χώρα σε επιπλέον τριάντα (30) ημέρες.
Σε περίπτωση που η πληρωμή του Αναδόχου καθυστερήσει πέραν των τριάντα (30) ημερών από την οριστική ποιοτική και ποσοτική παραλαβή των αγαθών και την ολοκλήρωση των σχετικών διαδικασιών επαλήθευσης, υπό την προϋπόθεση ότι θα έχει περιέλθει μέχρι και την ημερομηνία αυτή στην Αναθέτουσα Αρχή το τιμολόγιο ή άλλο ισοδύναμο παραστατικό πληρωμής, η Αναθέτουσα Αρχή, σύμφωνα με τα οριζόμενα στην υποπαρ. Ζ5 της παρ. Ζ του ν. 4152/2013, (Α' 107/09-05-2013) «Επείγοντα μέτρα εφαρμογής των Ν.4046/2012, 4093/2012 και 4127/2013» καθίσταται υπερήμερη και οφείλει τόκους υπερημερίας, χωρίς να απαιτείται όχληση από τον Ανάδοχο.[1] Σε περίπτωση καθυστέρησης υποβολής των οικείων δικαιολογητικών πληρωμής, η Αναθέτουσα Αρχή καθίσταται υπερήμερη από την ημέρα προσκόμισής τους.

5.7. Ο Ανάδοχος βαρύνεται, σύμφωνα με το άρθρο 1.6 της Διακήρυξης και τη διάταξη του άρθρου 4 παρ. 3 του Ν. 3548/2007, με την καταβολή των εξόδων δημοσίευσης της Διακήρυξης στον ελληνικό τύπο, ήτοι, εξοφλούνται με τον πρώτο λογαριασμό πληρωμής της σύμβασης.

1 Πρβλ αριθμ. 2/16563/21-02-2019 διευκρινιστικό έγγραφο της Γενικής Δ/νσης Δημοσιονομικής Πολιτικής (ΓΛΚ) του Υπουργείου Οικονομικών.

Άρθρο 6
Αναπροσαρμογή τιμής

Η περίπτωση της αναπροσαρμογής τιμής των υπηρεσιών, υπό τους όρους του άρθρου 132 του ν. 4412/2016, καθορίζεται σύμφωνα με το άρθρο 6.5 της Διακήρυξης.

Η τιμή αναπροσαρμόζεται υποχρεωτικά, υπό τους περιορισμούς του άρθρου 132, σύμφωνα με τον τύπο:

Τ = Τπροσφοράς Χ (1+α)
Όπου α: το ποσοστό αύξησης του κατώτατου μισθού εργαζόμενου σε σχέση με αυτόν που ίσχυε κατά την καταληκτική ημερομηνία υποβολής των προσφορών, Τ_προσφοράς: η τιμή της οικονομικής προσφοράς του οικονομικού φορέα στον οποίο ανατίθεται η σύμβαση και Τ: η αναπροσαρμοσμένη τιμή. Η αναπροσαρμογή της τιμής εφαρμόζεται μόνο αν η αναθέτουσα αρχή διαθέτει τις απαραίτητες πιστώσεις για την εφαρμογή της.

Άρθρο 7
Παραλαβή αντικειμένου-Χρόνος και τρόπος παροχής υπηρεσιών

7.1. Ο Ανάδοχος υποχρεούται να παρέχει τις υπηρεσίες του στο χρονικό διάστημα και με τον τρόπο που καθορίζονται στα άρθρα 6.1. και 6.2. της Διακήρυξης. Ειδικότερα:

Ειδικότερα η σύμβαση θα έχει διάρκεια είκοσι τέσσερις (24) μήνες και οι παρεχόμενες υπηρεσίες θα εκτελούνται κατά το ανωτέρω χρονικό διάστημα σύμφωνα με τα οριζόμενα στο άρθρο «ΤΕΧΝΙΚΕΣ ΠΡΟΔΙΑΓΡΑΦΕΣ – ΓΕΝΙΚΕΣ ΑΠΑΙΤΗΣΕΙΣ» του ΠΑΡΑΡΤΗΜΑΤΟΣ ΙΙ – Ειδική Συγγραφή Υποχρεώσεων.

7.2. Ο Ανάδοχος υποχρεούται να παρέχει τις υπηρεσίες του ή/και να υποβάλει τα παραδοτέα στην Αναθέτουσα Αρχή σύμφωνα με το άρθρο 6.2. της Διακήρυξης. Μη εμπρόθεσμη παροχή των υπηρεσιών ή/και υποβολή των παραδοτέων από τον Ανάδοχο επάγεται την κήρυξη αυτού ως έκπτωτου σύμφωνα με το άρθρο 6.2.2 της Διακήρυξης.

7.3. Η παραλαβή των παρεχόμενων υπηρεσιών ή/και παραδοτέων γίνεται από επιτροπές, υπό τους όρους, διαδικασίες παραλαβής και ελέγχου που ορίζονται στο άρθρο 6.3 της Διακήρυξης.

7.4. Αν παρέλθει χρονικό διάστημα μεγαλύτερο των τριάντα (30) ημερών από την ημερομηνία υποβολής του παραδοτέου από τον Ανάδοχο και δεν έχει εκδοθεί από την επιτροπή πρωτόκολλο παραλαβής, θεωρείται ότι η παραλαβή έχει συντελεσθεί αυτοδίκαια, κατά τα σχετικώς οριζόμενα στο άρθρο 6.3.5. της Διακήρυξης
Ανεξάρτητα από την, οριζόμενη στο ως άνω άρθρο 6.3.5. της Διακήρυξης, αυτοδίκαιη παραλαβή και την πληρωμή του Αναδόχου, πραγματοποιούνται οι προβλεπόμενοι από την παρούσα έλεγχοι από επιτροπή που συγκροτείται με απόφαση της Αναθέτουσας Αρχής, στην οποία δεν μπορεί να συμμετέχουν ο πρόεδρος και τα μέλη της αρχικής επιτροπής. η οποία δεν πραγματοποίησε την παραλαβή στον προβλεπόμενο από την παρούσα σύμβαση χρόνο. Η παραπάνω επιτροπή παραλαβής προβαίνει σε όλες τις διαδικασίες παραλαβής που προβλέπονται από το παρόν άρθρο, το άρθρο 6.3.1. της Διακήρυξης και το άρθρο 219 του ν. 4412/2016 και συντάσσει τα σχετικά πρωτόκολλα. Η εγγυητική καλής εκτέλεσης δεν επιστρέφονται, πριν την ολοκλήρωση

όλων των προβλεπομένων από την παρούσα σύμβαση ελέγχων και τη σύνταξη των σχετικών πρωτοκόλλων.

7.5. Αν κατά την παραλαβή των παρεχόμενων υπηρεσιών η επιτροπή διαπιστώσει παραβάσεις των όρων του άρθρου 68 του ν. 3863/2010 (Α΄ 115) καθώς και του άρθρου 4 της παρούσας σύμβασης, τα δικαιώματα του Αναδόχου που απορρέουν από την παρούσα δεν ικανοποιούνται, καταβάλλονται, όμως, από την Αναθέτουσα Αρχή οι αποδοχές στους εργαζομένους και αποδίδονται οι ασφαλιστικές τους εισφορές.

Άρθρο 8
Απόρριψη υπηρεσιών-παραδοτέων –Αντικατάσταση

8.1. Σε περίπτωση οριστικής απόρριψης ολόκληρου ή μέρους των παρεχόμενων υπηρεσιών ή /και παραδοτέων, με έκπτωση επί της συμβατικής αξίας, με απόφαση της αναθέτουσας αρχής μπορεί να εγκρίνεται αντικατάσταση των υπηρεσιών ή/και παραδοτέων αυτών με άλλα, που να είναι σύμφωνα με τους όρους της παρούσας σύμβασης, μέσα σε τακτή προθεσμία που ορίζεται από την απόφαση αυτή και σύμφωνα με το άρθρο 6.4 της Διακήρυξης.
8.2. Αν η αντικατάσταση γίνεται μετά τη λήξη της συνολικής διάρκειας της σύμβασης, η προθεσμία που ορίζεται για την αντικατάσταση δεν μπορεί να είναι μεγαλύτερη του 25% της συνολικής διάρκειας της σύμβασης, ο δε ανάδοχος υπόκειται σε ποινικές ρήτρες, σύμφωνα με το άρθρο 218 του ν. 4412/2016 και την παράγραφο 5.2.2 της Διακήρυξης, λόγω εκπρόθεσμης παράδοσης.
8.3. Αν ο ανάδοχος δεν αντικαταστήσει τις υπηρεσίες ή/και τα παραδοτέα που απορρίφθηκαν μέσα στην προθεσμία που του τάχθηκε και εφόσον έχει λήξει η συνολική διάρκεια, κηρύσσεται έκπτωτος και υπόκειται στις προβλεπόμενες κυρώσεις του άρθρου 9 της παρούσας σύμβασης.

Άρθρο 9
Κήρυξη οικονομικού φορέα εκπτώτου –Κυρώσεις

9.1. Ο Ανάδοχος κηρύσσεται υποχρεωτικά έκπτωτος από τη σύμβαση και από κάθε δικαίωμα που απορρέει από αυτήν, με απόφαση της Αναθέτουσας Αρχής για τους λόγους που αναφέρονται στο άρθρο 5.2.1 της Διακήρυξης και σύμφωνα με τα ειδικότερα οριζόμενα σε αυτό. Στον Ανάδοχο που κηρύσσεται έκπτωτος από την παρούσα σύμβαση, επιβάλλονται, με απόφαση της Αναθέτουσας Αρχής και κατόπιν τήρησης της σχετικής διαδικασίας και οι κυρώσεις/αποκλεισμός που προβλέπονται στο ως άνω άρθρο.

Επίσης προβλέπεται έκπτωση του αναδόχου, σύμφωνα με το άρθρο 68 παρ. 7 του ν. 3863/2010:… «Όταν οι ελεγκτικοί μηχανισμοί του Σώματος Επιθεώρησης Εργασίας (ΣΕΠΕ) και του ΙΚΑ-ΕΤΑΜ διαπιστώνουν παραβάσεις που αφορούν την αδήλωτη εργασία, την παράνομη απασχόληση αλλοδαπών ή παραβάσεις της εργατικής και ασφαλιστικής νομοθεσίας, ενημερώνουν εγγράφως την αναθέτουσα αρχή. Επίσης, ενημερώνουν εγγράφως την αναθέτουσα αρχή για τις πράξεις επιβολής προστίμου που αφορούν τις ανωτέρω διαπιστωθείσες παραβάσεις. Η πράξη επιβολής προστίμου στον εργολάβο για παραβάσεις της εργατικής νομοθεσίας που χαρακτηρίζονται από τις κείμενες διατάξεις ως «υψηλής» ή «πολύ υψηλής» σοβαρότητας για δεύτερη φορά κατά τη διάρκεια λειτουργίας της σύμβασης οδηγεί υποχρεωτικά στην καταγγελία της σύμβασης από την αναθέτουσα αρχή και στην κήρυξη του εργολάβου έκπτωτου.»

9.2. Αν λήξει η συνολική διάρκεια της σύμβασης, χωρίς να υποβληθεί εγκαίρως αίτημα παράτασης ή, αν λήξει η παραταθείσα, κατά τα ανωτέρω, διάρκεια, χωρίς να υποβληθούν στην

αναθέτουσα αρχή τα παραδοτέα της σύμβασης, ο ανάδοχος κηρύσσεται έκπτωτος. Αν οι υπηρεσίες παρασχεθούν από υπαιτιότητα του αναδόχου μετά τη λήξη της διάρκειας της σύμβασης, και μέχρι λήξης του χρόνου της παράτασης που χορηγήθηκε επιβάλλονται εις βάρος του ποινικές ρήτρες, σύμφωνα με το άρθρο 218 του ν. 4412/2016 και το άρθρο 5.2.2 της Διακήρυξης.

Άρθρο 10
Υπεργολαβία

10.1.Ο Ανάδοχος, σύμφωνα με το άρθρο 4.4.1. της Διακήρυξης, δεν απαλλάσσεται από τις συμβατικές του υποχρεώσεις και ευθύνες έναντι της Αναθέτουσας Αρχής λόγω ανάθεσης της εκτέλεσης τμήματος/τμημάτων της σύμβασης σε υπεργολάβους. Η τήρηση των υποχρεώσεων της παρ. 2 του άρθρου 18 του ν. 4412/2016 από υπεργολάβους δεν αίρει την ευθύνη του Αναδόχου.

10.2. (Ο Ανάδοχος με το από ..... έγγραφό του, το οποίο επισυνάπτεται στην παρούσα, και σύμφωνα με το άρθρο 4.4.2. της Διακήρυξης, ενημέρωσε την Αναθέτουσα Αρχή για την επωνυμία/όνομα, τα στοιχεία επικοινωνίας και τους νόμιμους εκπροσώπους των υπεργολάβων του, οι οποίοι συμμετέχουν στην εκτέλεση της παρούσας σύμβασης. – *διαγράφεται αναλόγως*). Ο Ανάδοχος υποχρεούται να γνωστοποιεί στην Αναθέτουσα Αρχή κάθε αλλαγή των πληροφοριών αυτών, κατά τη διάρκεια της παρούσας σύμβασης, καθώς και τις απαιτούμενες πληροφορίες σχετικά με κάθε νέο υπεργολάβο, τον οποίο ο Ανάδοχος θα χρησιμοποιεί εν συνεχεία στην εν λόγω σύμβαση, προσκομίζοντας τα σχετικά συμφωνητικά/δηλώσεις συνεργασίας. Σε περίπτωση διακοπής της συνεργασίας του Αναδόχου με υπεργολάβο/ υπεργολάβους της παρούσας σύμβασης, ο Ανάδοχος υποχρεούται σε άμεση γνωστοποίηση της διακοπής αυτής στην Αναθέτουσα Αρχή και οφείλει να διασφαλίσει την ομαλή εκτέλεση του τμήματος/ τμημάτων της σύμβασης είτε από τον ίδιο, είτε από νέο υπεργολάβο τον οποίο θα γνωστοποιήσει στην Αναθέτουσα Αρχή κατά την ως άνω διαδικασία[2].

Ο ανάδοχος και ο υπεργολάβος ευθύνονται αλληλεγγύως και εις ολόκληρον, έναντι των εργαζομένων για την καταβολή των πάσης φύσεως αποδοχών και ασφαλιστικών εισφορών.

10.3.Η Αναθέτουσα Αρχή επαληθεύει τη συνδρομή των λόγων αποκλεισμού για τους υπεργολάβους, όπως αυτοί περιγράφονται στην παράγραφο 2.2.3 της Διακήρυξης και με τα αποδεικτικά μέσα της παραγράφου 2.2.9.2 της Διακήρυξης σύμφωνα με τα οριζόμενα στο άρθρο 4.4.3. της Διακήρυξης. Επιπλέον, η Αναθέτουσα Αρχή, προκειμένου να μην αθετούνται οι υποχρεώσεις της παρ. 2 του άρθρου 18 του ν. 4412/2016, δύναται να επαληθεύσει τους ως άνω λόγους και για τμήμα ή τμήματα της σύμβασης που υπολείπονται του ποσοστού που ορίζεται σύμφωνα με τα οριζόμενα στο άρθρο 4.4.3. της Διακήρυξης.

10.4. Ο υπεργολάβος λαμβάνει γνώση της, συνημμένης στην παρούσα, ρήτρας ακεραιότητας και δεσμεύεται να τηρήσει τις υποχρεώσεις που περιλαμβάνονται σε αυτή. Η ως άνω δέσμευση περιέρχεται στην αναθέτουσα αρχή με ευθύνη του αναδόχου.

Άρθρο 11
Τροποποίηση σύμβασης κατά τη διάρκειά της

[2]Σε περίπτωση που ο ανάδοχος έχει στηριχθεί στις ικανότητες του υπεργολάβου όσον αφορά τη χρηματοοικονομική επάρκεια-τεχνική και επαγγελματική ικανότητα, σύμφωνα με τις απαιτήσεις της διακήρυξης, προβλέπονται στο σημείο αυτό όροι σχετικά με τη διαδικασία και τις προϋποθέσεις αντικατάστασής του

11.1. Η παρούσα σύμβαση μπορεί να τροποποιείται κατά τη διάρκειά της, χωρίς να απαιτείται νέα διαδικασία σύναψης σύμβασης, μόνο σύμφωνα με τους όρους και τις προϋποθέσεις του άρθρου 4.5 της Διακήρυξης.

11.2. Τροποποίηση των όρων της παρούσας σύμβασης γίνεται μόνον με μεταγενέστερη γραπτή και ρητή συμφωνία των μερών και σύμφωνα με τα οριζόμενα στο άρθρο 132 του ν.4412/2016.

Άρθρο 12
Ανωτέρα Βία

12.1. Τα συμβαλλόμενα μέρη δεν ευθύνονται για τη μη εκπλήρωση των συμβατικών τους υποχρεώσεων, στο μέτρο που η αδυναμία εκπλήρωσης οφείλεται σε περιστατικά ανωτέρας βίας.

12.2. Ο Ανάδοχος, επικαλούμενος υπαγωγή της αδυναμίας εκπλήρωσης υποχρεώσεών του σε γεγονός που εμπίπτει στην έννοια της ανωτέρας βίας, οφείλει να γνωστοποιήσει και επικαλεσθεί προς την Αναθέτουσα Αρχή τους σχετικούς λόγους και περιστατικά εντός αποσβεστικής προθεσμίας είκοσι (20) ημερών από τότε που συνέβησαν, προσκομίζοντας τα απαραίτητα αποδεικτικά στοιχεία. Η Αναθέτουσα Αρχή αποφασίζει μετά από γνωμοδότηση του αρμόδιου για αυτό οργάνου.
Μόνο η έγγραφη αναγνώριση από την Αναθέτουσα Αρχή της ανώτερης βίας που επικαλείται ο Ανάδοχος τον απαλλάσσει από τις συνέπειες της εκπρόθεσμης ή μη κατάλληλα εκπλήρωσης της προμήθειας.

Άρθρο 13
Ολοκλήρωση συμβατικού αντικειμένου

Η σύμβαση θεωρείται ότι έχει ολοκληρωθεί, όταν παραληφθούν οριστικά, ποσοτικά και ποιοτικά οι υπηρεσίες, όταν αποπληρωθεί το συμβατικό τίμημα και εκπληρωθούν και οι τυχόν λοιπές συμβατικές ή νόμιμες υποχρεώσεις και από τα δύο συμβαλλόμενα μέρη και αποδεσμευθούν οι σχετικές εγγυήσεις κατά τα προβλεπόμενα στη σύμβαση.

Άρθρο 14
Δικαίωμα μονομερούς λύσης της σύμβασης

Η Αναθέτουσα Αρχή μπορεί, με τις προϋποθέσεις που ορίζονται στο άρθρο 4.6 της Διακήρυξης, να καταγγείλει τη σύμβαση κατά τη διάρκεια της εκτέλεσής της.
Η Αναθέτουσα Αρχή μπορεί να καταγγείλει τη σύμβαση κατά τη διάρκεια της εκτέλεσής της, εάν η επιτροπή παρακολούθησης της εκτέλεσης της παρούσας διαπιστώσει παραβάσεις των όρων του άρθρου 68 του ν. 3863/2010 (Α΄ 115).

Άρθρο 15
Εφαρμοστέο Δίκαιο – Επίλυση Διαφορών

15.1. Η παρούσα διέπεται από το Ελληνικό Δίκαιο και ειδικότερα α) από το θεσμικό πλαίσιο που αναφέρεται στο άρθρο 1.4. της Διακήρυξης και β) τη Διακήρυξη και τα Έγγραφα της Σύμβασης.

15.2. Ο Ανάδοχος μπορεί, κατά των αποφάσεων της Αναθέτουσας Αρχής που επιβάλλουν σε

βάρος του κυρώσεις, δυνάμει των άρθρων της Διακήρυξης 5.2. (Κήρυξη οικονομικού φορέα εκπτώτου -Κυρώσεις), 6.1. (Παρακολούθηση της εκτέλεσης της Σύμβασης), 6.4. (Απόρριψη παραδοτέων –αντικατάσταση), να ασκήσει τα δικαιώματα του άρθρου 5.3. της Διακήρυξης, υπό τους όρους και προϋποθέσεις που ορίζονται σε αυτό.
15.3. Κατά την εκτέλεση της σύμβασης, κάθε διαφορά που προκύπτει αναφορικά με την ερμηνεία, και/ή το κύρος και/ή την εκτέλεση της παρούσας, ή εξ αφορμής της, επιλύονται σύμφωνα με το άρθρο 5.4. της Διακήρυξης.

Άρθρο 16
Συμμόρφωση με τον Κανονισμό ΕΕ/2016/2019 και τον ν. 4624/2019 (Α 137)

Τα αντισυμβαλλόμενα μέρη αναλαμβάνουν να τηρούν τις υποχρεώσεις που απορρέουν από την εφαρμογή του Κανονισμού (ΕΕ) 2016/679 για την προστασία των φυσικών προσώπων έναντι της επεξεργασίας των δεδομένων προσωπικού χαρακτήρα και για την ελεύθερη κυκλοφορία των δεδομένων αυτών και την κατάργηση της οδηγίας 95/46/ΕΚ (Γενικός Κανονισμός Προστασίας Δεδομένων / General Data Protection Regulation – GDPR) και του ν. 4624/2019. Ειδικότερα:
Α) Ως προς την επεξεργασία από την Αναθέτουσα Αρχή των προσωπικών δεδομένων του Αναδόχου συμπεριλαμβανομένων των προστηθέντων/συνεργατών/δανειζόντων εμπειρία/υπεργολάβων του, ισχύουν τα παρακάτω:
Ο Ανάδοχος συναινεί στο πλαίσιο της διαδικασίας εκτέλεσης της παρούσας δημόσιας σύμβασης και επιτρέπει στην Αναθέτουσα Αρχή να προβεί σε αναζήτηση-επιβεβαίωση όλων των αναγκαίων δικαιολογητικών, καθώς και στην αναγκαία επεξεργασία και διατήρηση δεδομένων προσωπικού χαρακτήρα και στην ανταλλαγή πληροφοριών με άλλες δημόσιες αρχές.
Η Αναθέτουσα Αρχή αποθηκεύει και επεξεργάζεται τα στοιχεία προσωπικών δεδομένων του Αναδόχου που είναι αναγκαία για την εκτέλεση της σύμβασης, την εκπλήρωση των μεταξύ τους συναλλαγών και την εν γένει συμμόρφωσή της με νόμιμη υποχρέωση, σε έγχαρτο αρχείο και σε ηλεκτρονική βάση με υψηλά χαρακτηριστικά ασφαλείας με πρόσβαση αυστηρώς και μόνο σε εξουσιοδοτημένα πρόσωπα ή παρόχους υπηρεσιών στους οποίους αναθέτει την εκτέλεση συγκεκριμένων εργασιών για λογαριασμό της και οι οποίοι διενεργούν πράξεις επεξεργασίας προσωπικών δεδομένων.
Η Αναθέτουσα Αρχή θα προβεί σε συλλογή και επεξεργασία (π.χ. συλλογή, καταχώριση, οργάνωση, αποθήκευση, μεταβολή, διαγραφή, καταστροφή κ.λπ.), για τους ανωτέρω αναφερόμενους σκοπούς, των δεδομένων προσωπικού χαρακτήρα όπως: (α) επίσημων στοιχείων ταυτοποίησης, (β) στοιχείων επικοινωνίας, (γ) δεδομένων και πληροφοριών κοινωνικοασφαλιστικών και φορολογικών απαιτήσεων, (δ) γενικών πληροφοριών, (ε) στοιχείων πληρωμής, χρηματοοικονομικών πληροφοριών και λογαριασμών, (στ) δεδομένων ειδικής κατηγορίας, των οποίων η συλλογή και επεξεργασία επιβάλλεται από τους όρους εκτέλεσης της σύμβασης, σκοπούς αρχειοθέτησης προς το δημόσιο συμφέρον, ή στατιστικούς σκοπούς.
Τα προσωπικά δεδομένα του Αναδόχου και των συνεργατών του (συμπεριλαμβανομένων των δανειζόντων εμπειρία/υπεργολάβων) αποθηκεύονται για χρονικό διάστημα ίσο με τη διάρκεια της εκτέλεσης της σύμβασης και μετά τη λήξη αυτής για χρονικό διάστημα πέντε ετών εκτός εάν η νομοθεσία προβλέπει διαφορετική περίοδο διατήρησης. Σε περίπτωση εκκρεμοδικίας σχετικά με δημόσια σύμβαση, τα δεδομένα τηρούνται μέχρι το πέρας της εκκρεμοδικίας.
Καθ’ όλη την διάρκεια που η Αναθέτουσα Αρχή τηρεί και επεξεργάζεται τα προσωπικά δεδομένα ο Ανάδοχος έχει το δικαίωμα πρόσβασης, φορητότητας, διόρθωσης, περιορισμού της επεξεργασίας, διαγραφής ή και εναντίωσης υπό συγκεκριμένες προϋποθέσεις, στην επεξεργασία δεδομένων προσωπικού χαρακτήρα.
Δεν επιτρέπεται η επεξεργασία δεδομένων προσωπικού χαρακτήρα για σκοπό διαφορετικό από αυτόν για τον οποίο έχουν συλλεχθεί, παρά μόνον υπό τους όρους και προϋποθέσεις του άρθρου

24 του ν. 4624/2019.
Η διαβίβαση δεδομένων προσωπικού χαρακτήρα από την Αναθέτουσα Αρχή σε άλλο δημόσιο φορέα επιτρέπεται σύμφωνα με το άρθρο 26 του ως άνω νόμου, εφόσον είναι απαραίτητο για την εκτέλεση των καθηκόντων της ή του τρίτου φορέα στον οποίο διαβιβάζονται τα δεδομένα και εφόσον πληρούνται οι προϋποθέσεις που επιτρέπουν την επεξεργασία, σύμφωνα με το άρθρο 24 του ίδιου νόμου.

Β. Ως προς την επεξεργασία από τον Ανάδοχο προσωπικών δεδομένων στο πλαίσιο εκτέλεσης των συμβατικών του υποχρεώσεων ισχύουν οι διατάξεις του άρθρου 28 του Γενικού Κανονισμού για την προστασία δεδομένων (ΓΚΠΔ). Ειδικότερα, ισχύουν τα ακόλουθα:
ο Ανάδοχος (εκτελών την επεξεργασία)
α) επεξεργάζεται τα δεδομένα προσωπικού χαρακτήρα μόνο βάσει καταγεγραμμένων εντολών της Αναθέτουσας Αρχής (υπεύθυνος επεξεργασίας),
β) διασφαλίζει ότι τα πρόσωπα που είναι εξουσιοδοτημένα να επεξεργάζονται τα δεδομένα προσωπικού χαρακτήρα έχουν αναλάβει δέσμευση τήρησης εμπιστευτικότητας ή τελούν υπό τη δέουσα κανονιστική υποχρέωση τήρησης εμπιστευτικότητας,
γ) λαμβάνει όλα τα απαιτούμενα μέτρα δυνάμει του άρθρου 32 του ΓΚΠΔ,
δ) τηρεί τους όρους που αναφέρονται στις παραγράφους 2 και 4 για την πρόσληψη άλλου εκτελούντος την επεξεργασία,
ε) λαμβάνει υπόψη τη φύση της επεξεργασίας και επικουρεί τον υπεύθυνο επεξεργασίας με τα κατάλληλα τεχνικά και οργανωτικά μέτρα, στον βαθμό που αυτό είναι δυνατό, για την εκπλήρωση της υποχρέωσης του υπευθύνου επεξεργασίας να απαντά σε αιτήματα για άσκηση των προβλεπόμενων στο κεφάλαιο ΙΙΙ δικαιωμάτων του υποκειμένου των δεδομένων,
στ) συνδράμει τον υπεύθυνο επεξεργασίας στη διασφάλιση της συμμόρφωσης προς τις υποχρεώσεις που απορρέουν από τα άρθρα 32 έως 36 του ΓΚΠΔ, λαμβάνοντας υπόψη τη φύση της επεξεργασίας και τις πληροφορίες που διαθέτει ο εκτελών την επεξεργασία,
ζ) κατ' επιλογή του υπευθύνου επεξεργασίας (Αναθέτουσα Αρχή), διαγράφει ή επιστρέφει όλα τα δεδομένα προσωπικού χαρακτήρα στον υπεύθυνο επεξεργασίας μετά το πέρας της παροχής υπηρεσιών επεξεργασίας και διαγράφει τα υφιστάμενα αντίγραφα, εκτός εάν το δίκαιο της Ένωσης ή του κράτους μέλους απαιτεί την αποθήκευση των δεδομένων προσωπικού χαρακτήρα,
η) θέτει στη διάθεση του υπευθύνου επεξεργασίας κάθε απαραίτητη πληροφορία προς απόδειξη της συμμόρφωσης προς τις υποχρεώσεις που θεσπίζονται στο παρόν άρθρο και επιτρέπει και διευκολύνει τους ελέγχους, περιλαμβανομένων των επιθεωρήσεων, που διενεργούνται από τον υπεύθυνο επεξεργασίας ή από άλλον ελεγκτή εντεταλμένο από τον υπεύθυνο επεξεργασίας.
ι) δεν προσλαμβάνει άλλον εκτελούντα την επεξεργασία χωρίς προηγούμενη ειδική ή γενική γραπτή άδεια του υπευθύνου επεξεργασίας.

Άρθρο 17
Διατάξεις εμπιστευτικότητας

Τα μέρη δεσμεύονται να τηρούν απόλυτη εχεμύθεια σχετικά με οποιαδήποτε ευαίσθητα στοιχεία ή πληροφορίες ή υλικό τυχόν περιέλθει σε γνώση τους στο πλαίσιο υλοποίησης της σύμβασης. Ως εμπιστευτικό και απόρρητο θεωρείται, ενδεικτικώς, κάθε στοιχείο εντός του ακινήτου που εκτελείται η σύμβαση, τεχνική ή εμπορική πληροφορία, σχέδιο, μελέτη, δεδομένο και, γενικά, όλες οι εκατέρωθεν παρεχόμενες πληροφορίες. Σε περίπτωση αμφιβολίας, όλες οι πληροφορίες που περιέρχονται σε γνώση των μερών, καθώς και τυχόν προστηθέντων τους, θεωρούνται άκρως εμπιστευτικές. Η εμπιστευτικότητα της κάθε πληροφορίας δεν επηρεάζεται από το εάν αυτή περιήλθε σε γνώση των μερών προφορικά, εγγράφως, ηλεκτρονικά ή με οποιονδήποτε άλλο τρόπο.

Έκαστο μέρος δεσμεύεται να μην αποκαλύψει σε τρίτους, χωρίς την προηγούμενη γραπτή άδεια του αντισυμβαλλομένου μέρους, εμπιστευτικές πληροφορίες που του δόθηκαν ή να χρησιμοποιήσει στοιχεία που θα περιέλθουν σε γνώση αυτού και των τυχόν προστηθέντων του κατά την εκτέλεση του παρόντος, καθώς και να μην κοινοποιεί στοιχεία, έγγραφα και πληροφορίες των οποίων λαμβάνει γνώση σε σχέση με το παρόν.

Άρθρο 18
Λοιποί όροι

Όλοι οι όροι της Διακήρυξης και των Εγγράφων της Σύμβασης, που σχετίζονται με την εκτέλεση της παρούσας, αποτελούν αναπόσπαστο τμήμα αυτής.
Το παρόν συμφωνητικό καταχωρίζεται στο ΚΗΜΔΗΣ αμελλητί, μετά την υπογραφή αυτού και σύμφωνα με τα ειδικότερα οριζόμενα στην περ. η της παρ. 1 του άρθρου 10 της ΚΥΑ ΚΗΜΔΗΣ (Β' 3075/2021).
Αφού συντάχθηκε η παρούσα σύμβαση σε δύο αντίτυπα *[η αναφορά σε δύο αντίτυπα αφορά μόνο στην περίπτωση της ιδιόχειρης υπογραφής]* αναγνώσθηκε και υπογράφηκε ως ακολούθως από τα συμβαλλόμενα μέρη.

ΟΙ ΣΥΜΒΑΛΛΟΜΕΝΟΙ

……	……
ΓΙΑ ΤΗΝ ΑΝΑΘΕΤΟΥΣΑ ΑΡΧΗ	ΓΙΑ ΤΟΝ ΑΝΑΔΟΧΟ

ΠΑΡΑΡΤΗΜΑ - ΡΗΤΡΑ ΑΚΕΡΑΙΟΤΗΤΑΣ

Δηλώνω/ούμε υπεύθυνα ότι σε όλα τα στάδια που προηγήθηκαν της κατακύρωσης της σύμβασης δεν ενήργησα/ενεργήσαμε αθέμιτα, παράνομα ή καταχρηστικά και δεσμεύομαι/όμαστε ότι θα εξακολουθήσω/ουμε να ενεργώ/ούμε κατ' αυτόν τον τρόπο κατά το στάδιο εκτέλεσης της σύμβασης αλλά και μετά τη λήξη αυτής.
Ειδικότερα ότι:
1) δεν διέθετα/διαθέταμε εσωτερική πληροφόρηση, πέραν των στοιχείων που περιήλθαν στη γνώση και στην αντίληψη μου/μας μέσω των εγγράφων της σύμβασης και στο πλαίσιο της συμμετοχής μου/μας στη διαδικασία σύναψης της σύμβασης και των προκαταρκτικών διαβουλεύσεων στις οποίες συμμετείχα/με και έχουν δημοσιοποιηθεί.
2) δεν πραγματοποίησα/ήσαμε ενέργειες νόθευσης του ανταγωνισμού μέσω χειραγώγησης των προσφορών, είτε ατομικώς είτε σε συνεργασία με τρίτους, κατά τα οριζόμενα στο δίκαιο του ανταγωνισμού.
3) δεν διενήργησα/διενεργήσαμε ούτε θα διενεργήσω/ήσουμε πριν, κατά τη διάρκεια ή και μετά τη λήξη της σύμβασης παράνομες πληρωμές για διευκολύνσεις, εξυπηρετήσεις ή υπηρεσίες που αφορούν τη σύμβαση και τη διαδικασία ανάθεσης.
4) δεν πρόσφερα/προσφέραμε ούτε θα προσφέρω/ουμε πριν, κατά τη διάρκεια ή και μετά τη λήξη της σύμβασης, άμεσα ή έμμεσα, οποιαδήποτε υλική εύνοια, δώρο ή αντάλλαγμα σε υπαλλήλους ή μέλη συλλογικών οργάνων της αναθέτουσας αρχής, καθώς και συζύγους και συγγενείς εξ αίματος ή εξ αγχιστείας, κατ' ευθεία μεν γραμμή απεριορίστως, εκ πλαγίου δε έως και τέταρτου βαθμού ή συνεργάτες αυτών ούτε χρησιμοποίησα/χρησιμοποιήσαμε ή θα χρησιμοποιήσω/χρησιμοποιήσουμε τρίτα πρόσωπα, για να διοχετεύσουν χρηματικά ποσά στα προαναφερόμενα πρόσωπα.
5) δεν θα επιχειρήσω/ουμε να επηρεάσω/ουμε με αθέμιτο τρόπο τη διαδικασία λήψης αποφάσεων της αναθέτουσας αρχής, ούτε θα παράσχω-ουμε παραπλανητικές πληροφορίες οι οποίες ενδέχεται να επηρεάσουν ουσιωδώς τις αποφάσεις της αναθέτουσας αρχής καθ' όλη τη διάρκεια της εκτέλεσης της σύμβασης αλλά και μετά τη λήξη της,
6) δεν έχω/ουμε προβεί ούτε θα προβώ/ούμε, άμεσα (ο ίδιος) ή έμμεσα (μέσω τρίτων προσώπων), σε οποιαδήποτε πράξη ή παράλειψη [εναλλακτικά: ότι δεν έχω-ουμε εμπλακεί και δεν θα εμπλακώ-ουμε σε οποιαδήποτε παράτυπη, ανέντιμη ή απατηλή συμπεριφορά (πράξη ή παράλειψη)] που έχει ως στόχο την παραπλάνηση [/εξαπάτηση] οποιουδήποτε προσώπου ή οργάνου της αναθέτουσας αρχής εμπλεκομένου σε οποιαδήποτε διαδικασία σχετική με την εκτέλεση της σύμβασης (όπως ενδεικτικά στις διαδικασίες παρακολούθησης και παραλαβής), την απόκρυψη πληροφοριών από αυτό, τον εξαναγκασμό αυτού σε ή/και την αθέμιτη απόσπαση από αυτό ρητής ή σιωπηρής συγκατάθεσης στην παραβίαση ή παράκαμψη νομίμων ή συμβατικών υποχρεώσεων που σχετίζονται με την εκτέλεση της σύμβασης, ή τυχόν έγκρισης, θετικής γνώμης ή απόφασης παραλαβής (μέρους ή όλου) του συμβατικού αντικείμενου ή/και καταβολής (μέρους ή όλου) του συμβατικού τιμήματος,
7) ότι θα απέχω/ουμε από οποιαδήποτε εν γένει συμπεριφορά που συνιστά σοβαρό επαγγελματικό παράπτωμα και θα μπορούσε να θέσει εν αμφιβόλω την ακεραιότητά μου-μας,
8) ότι θα δηλώσω/ουμε στην αναθέτουσα αρχή, αμελλητί με την περιέλευση σε γνώση μου/μας, οποιαδήποτε κατάσταση (ακόμη και ενδεχόμενη) σύγκρουσης συμφερόντων (προσωπικών, οικογενειακών, οικονομικών, πολιτικών ή άλλων κοινών συμφερόντων, συμπεριλαμβανομένων και αντικρουόμενων επαγγελματικών συμφερόντων) μεταξύ των νομίμων ή εξουσιοδοτημένων εκπροσώπων μου-μας, υπαλλήλων ή συνεργατών μου-μας που χρησιμοποιούνται για την εκτέλεση της σύμβασης (συμπεριλαμβανομένων και των υπεργολάβων μου) με μέλη του προσωπικού της αναθέτουσας αρχής που εμπλέκονται καθ' οιονδήποτε τρόπο στη διαδικασία

εκτέλεσης της σύμβασης ή/και μπορούν να επηρεάσουν την έκβαση και τις αποφάσεις της αναθέτουσας αρχής περί την εκτέλεσή της, συμπεριλαμβανομένων των μελών των αποφαινόμενων ή/και γνωμοδοτικών οργάνων αυτής, ή/και των μελών των οργάνων διοίκησής της ή/και των συζύγων και συγγενών εξ αίματος ή εξ αγχιστείας, κατ' ευθεία μεν γραμμή απεριορίστως, εκ πλαγίου δε έως και τετάρτου βαθμού των παραπάνω προσώπων, οποτεδήποτε και εάν η κατάσταση αυτή σύγκρουσης συμφερόντων προκύψει κατά τη διάρκεια εκτέλεσης της σύμβασης και μέχρι τη λήξη της.
9) [Σε περίπτωση χρησιμοποίησης υπεργολάβου]

Ο υπεργολάβος ……. έλαβα γνώση της παρούσας ρήτρας ακεραιότητας και ευθύνομαι/ευθυνόμαστε για την τήρηση και από αυτόν απασών των υποχρεώσεων που περιλαμβάνονται σε αυτή.
Υπογραφή/Σφραγίδα

Ο/η ……. (σε περίπτωση φυσικού προσώπου/ ατομικής επιχείρησης) ή το νομικό πρόσωπο.....με την επωνυμία ……και με το διακριτικό τίτλο «.....», που εδρεύει ....., ΑΦΜ:....., ΔΟΥ: ....., Τ.Κ. ....., νομίμως εκπροσωπούμενο (μόνο για νομικά πρόσωπα) από τον .....

(Όνομα και Υπογραφή
Νόμιμου
Εκπροσώπου)

ΓΙΑ ΤΟΝ ΑΝΑΔΟΧΟ

[i] Βλ. άρθρο 372 παρ. 6 του ν. 4412/2016.